לציונות–לסוציאליזם–לאחוות עמים

הבוקר

יום א', י"ג בסיון תשמ"ח, 29 במאי 1988 / שנה מ"ח מס' 13659 / המחיר 1.30 ש"ח כולל מע"מ

ישראל בונה לסין חומה אלקטרונית

דליה רפאל (ארה"ב)

וושינגטון, — ישראל מסייעת בתשאי לסין בבניית גדר אלקטרונית — גירסה מודרנית לחומה הגדולה, על גבולה בן 4,150 המילין עם בריה"מ, מוסר היום השבועון „יו.אס. ניוז אנד וורלד ריפורט". לדבריו מומחים ישראלים עובדים בסין על הפרוייקט, שהיקפו מיליארדי דולארים. הישראלים מתעניינים ציוד אלקטרוני ישראלי מתוחכם ביותר. כן הם מסייעים לסינים בשימוש טכנולוגיית טילי יס ואוויר, שותפות הטיסה למחיות ביחסים בין ישראל לבריה"מועצות. השבועון מוסר שסין מנתה לישראל כבר ב־1982, בעקבות הצלחת ישראל בתיסול מערכת ההגנה האוויר־אווירית הסורית, הבנוייה בציוד סובייטי.

„פולקסוואגן" בצניחה חופשית

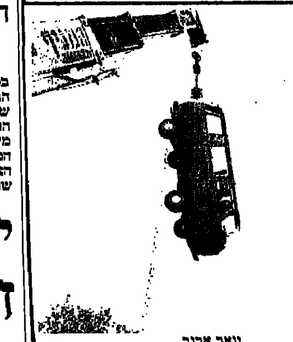

יואב אביב

הרעש המוכר המלווה תתנגשות בין שני כלי־רכב נשמע אתמול בכפר הסבא־בה. מה שלא נראה טבעי לאחר התתנגשות היו מחיאות הכפיים שבישרו את פריקת המתח בקרב הקהל שצפה בתאונה המתוכננת.

חברת „פולקסוואגן" ביקשה להדגים בפני קהיני בטיחות לרכב, מעלה צוי כלי־רכב ועתונאים כיצד מתכננים מכונית מבחינת הבטיחות הפאסיבית וכיצד הדברים נבדקים.

במחלך יום העיון שקיימה הוקרנו סרטים, מהנדסים שהגיעו מגרמניה נשאו הרצאות בפני מאות המוזמנים ואת הכנס נעלו שני ניסויים.

בראשון הופלה מכונית „פולקסוואגן טרנספורטר" על הרטומת מגבעת 10 מטרים לאחר שחונפה אל־על על־ידי מנוף. מחירות התנגשות של המכונית באדמה היתה 50 ק"מ בשעה. הא הנהג נותר שלם.

בניסוי השני נהג נהג בשר ודם במכונית „פולקסוואגן טרנספורטר" וחוא חתנגש חזיתית במכונית „פולקסוואגן ג'טה" חונה. בשתי המכוניות לא נפגעו חנוסעים.

(צילום: נאיר פרטש)

ראשי ההסתדרות והאוצר ידונו על ההידרדרות ביחסי העבודה

הסתדרות עובדי המדינה הצטרפה לאיגודים שהכריזו על סכסוך עבודה

כתבנו לענייני עבודה

ההידרדרות ביחסי העבודה במשק המושבר במערכת הבריאות ידונו בפגישה שתתקיים ביום שני בין צמרת ההסתדרות לבין שר־האוצר משה נסים וראשי משרדי. הסתדרות עובדי המדינה הצטרפה אתמול לאיגודים שהכריזו על סכסוך עבודה.

יו"ר האגף לאיגוד מקצועי, חיים הכרפלן, אמר אתמול, שלנוכח סירוב האוצר לקיים משא־ומתן על השכר בשירות הציבורי, מורגשת החרפה ביחסי העבודה. „זה עלול להוף לכחוד שלו. כל הייצוגי במשק הפרטיים עכלו להשגתו בשלוש השנים האחרונות — עלול לדרדר לטמיון."

בהתייחסו למשבר במערכת הרפואית האשים הכרפלן את אנשי האוצר שהם נוהגים כלפי המערכת „כמו מחבלים". הוא הדגיש, כי יתנגני להפעלתה של חבדה פרטית במסגרת שירותי הרפואה הציבוריים.

המזכירות הארצית של הסתדרות עובדי המדינה הכריזה אתמול על סכסוך עבודה, נוכח סירוב האוצר להיכנס למשא־ומתן רצוף על הסכם שכר חדש. כן תובעים עובדי המדינה תשלום מקרמה בסך 125 שקלים על חשבון הסכם השכר הבפוי.

מוכיר המזכירות עובדי המדינה, ראובן שהם נוהגים כלפי המערכת „כמו מחבלים". הוא הדגיש, כי יתנגני להפעלתה של חבדה פרטית במסגרת שירותי הרפואה הציבוריים.

המזכירות הארצית של הסתדרות עובדי המדינה הכריזה אתמול על סכסוך עבודה, נוכח סירוב האוצר להיכנס למשא־ומתן רצוף על הסכם שכר חדש. כן תובעים עובדי המדינה תשלום מקרמה בסך 125 שקלים על חשבון הסכם השכר הבפוי.

מוכיר המזכירות עובדי המדינה, ראובן בן־עמי, מסר, שבשבועיים הקרובים יתקיימו כינוסים אזוריים של ועדי עובדים בשירות המדינה, לדבריו, ושכר של 60 אחוז מעובדי המדינה נופל משכר המינימום.

מרצאת פועלי תל־אביב הכריזה אתמול סכסוך עבודה בגנף „המזרחי" לבקשתם של עובדי חברת „מחיש" המספקת שירותי מחשב לבנק. המשא ומתן על הסכם עבודה חדש ל־270 עובדי „מחיש" שרוי במבוי סתום כבר חצי שנה.

יחידת הניסויים ברפא"ל משותקת זה שלושה שבועות בשל עיצומים

כתבנו הצבאי

מזה שלושה שבועות לא נערכים ניסויים בשדה הניסויים של אמצעי הלחימה ברפא"ל בשל מסכוך עבודה שהכריזו 130 עובדי מערך הניסויים במחאה על התחלטה לפטר כ־100 מהם.

עובדי יחידת הניסויים מתריעים על נזקים חמורים שייגרמו לפרויקטים לפיתוח אם יימשכו העיצומים. כן הם מזהירים מהרס יחידת הניסויים של רפא"ל בתוצאה מהפיטורים העסקים של עובדים אחרים במקום הכמורים, בשום של דבריהם תיעשה הבשרתם של עובדים חדשים עד לדגמה הנדרשת כיתידה כה מנחדת לפעות שנתיים. יחידת הניסויים של רפא"ל ומנכ"ל משרדו היא נובעת מהצורך הדחוף לייעל את היחידה הנדולה הזאת ולמקדה באחר אחר. עוד ציין, כי לעובדי היחידה הוצע בעבר ממוקמת באופן מנהלתי ולוגיסטי במרכז הארץ, בעוד ששדה הניסויים נמצא במרכז הנגב והנחלת רפא"ל בעמק. שדה הניסויים שוקם לפני למעלה מ־20 שנה, מעניק שירותים לרשויות, חברות ומפעלים של אמצעי לחימה בארץ ובעולם.

לטענת ועד העובדים של יחידת הניסויים, ההחלטה לפטר 100 עובדים היא „אחת השליטות מן המוחן של המנכ"ל משה סלה, החולך בשיטה של זבנג וגמרנו". לדבריהם, יגרמו הפיטורים להפסדים שאינם ניתנים לתיקון.

גורם מקורב למערכת בהטחון ולתוגיו רפא"ל מסר אתמול בתגובה לא רשמית, כי ההחלטה על הפיטורים הינה על דעת שר־הבטחון לעבור לגור בדרום הארץ והם שיעבר. היחידה במתכונתה הנוכחית איננה רווחית ריש לבנותה מחדש, אמר אותו גורם.

זכו בפיס

בהגרלת רכ"פים של מפעל הפיס מס. 21/88 שהתקיימה ביום 26/5/88 זכו הכרטיסים הבאים:

בסך „250,000. + „16,668. ש"ח זכה המספר 564297;
בסך „15,000. + „1,668. ש"ח זכו המספרים המסתיימים ב: 64297;
בסך „1,500. + „168. ש"ח זכו המספרים המסתיימים ב: 4297;
בסך „150. + „18. ש"ח זכו המספרים המסתיימים ב: 297;
בסך „15. + „3. ש"ח זכו המספרים המסתיימים ב: 97;
בסך „3. ש"ח זכו המספרים המסתיימים ב: 7; 8; 2.

בהגרלה החרשית המיוחדת למנויים זכה כרטיס מנוי מספר 769840 בבית דרקומתי.

רק הרשימה הכוללת של תוצאות הגרלה מחיינה את מפעל הפיס.

האחיות: כל הסכם שיתקבל עם הרופאים יוחל גם עלינו

רונית מורגנשטרן

„האחיות הן חלק אינטגרלי מהמערכת ונתבע ותלת כל הסדר שישוג עם הרופאים גם עלינו" — כך הוחלט בישיבת המזכירות המורחבת של חטבת אחיות בתי־חולים שנערכה אמש.

האחיות החליטו גם להמציג ביום ראשון מול קרית הממשלה בעת הדיון בממשלה על מערכת הבריאות, בהמשנה שתתקיים ב־200 אחיות שיגיעו לירושלים בהסעות מאוגדות מבתי־חולים, מה שיגרום לשיבושים בעבודתן למחות עד שעות הצהריים. האחיות יפגינו את יישום סעיף התקנה בחוסכם שנחתם עימן לפני כשנה וחצי.

האחיות הקימו מטה פעולה רשות אישפוז שתנחל ותייעל את בתי־חולים הממשלתיים.

האוהל הנורר הוצב בתחילת השבוע מול קרית הממשלה ואתו־כך נרד למרכז ירושלים, שלשום הוצב האוהל מול הכנסת כשנציגים של עובדי המינהל והמשק אחיות בתי־חולים, עשרות נכים וסתם אזרחים באו כדי להביע תמיכה.

אתמול, באמצע, הוצב האוהל בתל־אביב והוסנו אליו בין היתר גם ראשי מערכת הבריאות.

במשמרת שנייה ושלישית, כדי לחסל את התורים, וכן לאפשר טיפול טוב לאזרחים, שבר הוגן לעובדים במערכת הבריאות, ועל בריאות ממלכתי לכל אזרח והקמת רשות אישפוז שתנחל ותייעל את בתי־חולים הממשלתיים.

האוהל הנורר הוצב בתחילת השבוע מול קרית הממשלה ואתו־כך נרד למרכז ירושלים, שלשום הוצב האוהל מול הכנסת כשנציגים של עובדי המינהל והמשק אחיות בתי־חולים, עשרות נכים וסתם אזרחים באו כדי להביע תמיכה.

אתמול, באמצע, הוצב האוהל בתל־אביב והוסנו אליו בין היתר גם ראשי מערכת הבריאות.

אורלי חמצן

אוהל חמצן, המכסא תביעה להורים חמצן למערכת הבריאות, הוצב אמש בכיכר דיזנגוף עליידי בעזרי ר"צ הורשים המעלה מידית ומלאה של המשמרת. הראשונה בבתי־החולים ונינול המחלקות, חדרי הניתוח המעבדות והמכונים.

תע"א הפסידה 27 מיליון דולר בעקבות סגירת פרויקט הלביא

אורי נתשון

התעשייה האווירית הפסידה בתשעת הדרשים האחרונים של 87 ב־97 מיליון דולר, ועיקר ההפסד נגרם בעקבות הרצאה המוחדת למגירת פרויקט הלביא — כולל מימון מרישות עובדים.

התעשייה האווירית נמנעה מפרסום המאזן הכולל שלה ואתמול פרסמה, בנוגע מדי שנה, נתונים חלקיים על הרצאות הכספיות של 87. הדו"ח מתייחס לתקופה של 9 חודשים בעקבות המעבר לשנת מס קלנדרית.

בדבדת התעשייה האווירית מסרה, כי מגיחות תוצאות הדו"חות הכספיים של חברה חברות הבנות שלה ב־87 עולה, כי הפסד הפעולה לפני הוצאות מיוחדות הסתכם ב־5.4 מיליון דולר 91 חודשים, בהשוואה ל־12.3 מיליון דולר ב־1986. הפסד הפעולה מוסבר בירחתיות נמוכה על המכירות לגוש הדולרי שהם 60 אחוז מכירותיה של התעשייה האווירית. הרצאה המיוחדת, שמלה את עלות מגירת „הלביא, הגיעה ל־91.4 מיליון דולר.

מכירות החברה בתקופת הדו"ח הסתכמו בכ־872 מיליון דולר, מתוכם 579 מיליון דולר ליצוא.

יצויין, כי נתונים מפורסים יותר מתוך מאזן התעשיה האווירית מתפרסמים בדין וחשבון השנתי על החברות הממשלתיות, שמפרסמת בערבון מאחר רשות החברות הגרולות בעולם.

מהמשלתיות. ומרות זאת, חוזה חברת התעשייה האווירית ואמרה, כי אין כוונה לחדוג מלוגא לפרסם נתונים נבדדים בלבד מהאזון. אומדנים טובים של רווחיות התעשייה האווירית מפרסם בדדך כלל כתב העת האמריקני „פורצ'ן" בדיווח 500 החברות התעשייתיות הגדולות בעולם.

אברהם בוצר — יו"ר הוועדה לבדיקת אסון הפחם

קובי מנגל

שיפור ניכר חל במצבו של זוהר כחלון, אשר נפגע באסון הדעלת הגז על סיפון אוניית הפחם בתחנת הכח בחדרה, שבה ניכסו שניים מאחיו וצעיר נוסף. כחלון נותק אתמול ממכשיר ההנשמה והועבר מהחדיה לטיפול נמרץ של בית־חולים רמב"ם במחלקה הפנימית, מנו מנהל בית חולים, ד"ר צבי בן־ישי, מסר לכתבנו, כי הבדתו של כחלון שבה אליו אך הוא עדיין מתקשה בדיבור.

שר־האנרגיה משה שחל מינה את האלוף (מיל.) אברהם בוצר, המשמש כמנכ"ל קי צינור הגפט אילת־אשקלון, לעמוד בראש ועדת החקירה לבדיקת נסיבות האסון. הוועדה תגיש את מסקנותיה לשר האנרגיה בתוך שבועיים. בין היתר תטל על הוועדה לבדוק אם היו תקנות ונהלים לביצוע עבודות ניקיון בבטן האוניות לחזבלת פחם, מהם האמצעים והסדרים הבטיחותיים הדרושים לביצוע עבודת ניקיון כזו, והאם פעלו כל הגורמים במלוא היכולת למנוע את האסון.

ללא הרדמה ואישפוז!

פיזור אבני מרה ואבני כליה

בית־חולים "אלישע" מפעיל עתה ציוד חדשני משוכלל, ייחודי מסוגו בישראל המאפשר את האבנים.

תהליך פליטת האבן אינו גורם לכאבים או לסיבוכים.
הטיפול אורך כשעה ולאחריו החולה משוחרר לביתו.

טיפול מוצע לנזקקים בתעריפים ציבוריים.

מכבדים הפניות של קופות החולים

אלישע

ועתה גם שאיבת דיסקוס בעמוד השדרה ללא הרדמה ואישפוז!

בית־חולים "אלישע" בע"מ
בי"ח פרטי, רח' יאיר כץ 12, תל־אביב, טל' 389121-04

פיסגת מוסקבה נפתחת היום

הסנט האמריקני אישרר ביום ו' הסכם הטילים שנחתם בדצמבר ובכך השתפרה האווירה לקראת שיחות רייגן־גורבאצ'וב ● שני המנהיגים ידונו בסכסוכים בי"ל ואווריים, כולל המזה"ת, בנושא זכויות האדם ובהסכם טילים חדש ● ודיון מוסקבה: הפלשתינים לא יהיו זכאים להשתתף בוועידה בי"ל אם לא יכירו בהחלטות מועה"ב 242 ו־338

דליה רפאל (ארה"ב), וסוכנויות הידיעות

ועידת הפיסגה בין נשיא ארצות הברית רונאלד רייגן למנהיג ברית המועצות, מיכ' איל גורבאצ'וב, נפתחת היום במוסקבה, ובה יתחתם סופית

(המשך בעמוד 2)

הפועל ת"א – אלופה

מוכר קבוצת הכדורגל של הפועל ת"א, אלי כהן, על כתפי אוהדים לאחר הנצחון על הפועל באר־שבע וחזכייה באליפות המדינה

מדור ספורט (צילום: קנפר)

כך ממומנת ההתקוממות ● שבועון אמריקני:

אש"ף רוכש בארה"ב איגרות של הבונדס ופודה אותן בישראל

דליה רפאל (ארה"ב)

וושינגטון,— איגרון אש"ף רוכש בארצות־הברית איגרות בונדס של ממשלת ישראל המומרות למזומנים בתוך ישראל ומובדחות אחר כך לפלשתינאים המתקוממים בשטחים. מוסר היום „ניו.אס. ניוז אנד וורלד ריפורט". כך עוקף אש"ף את הקנבלות על העברות כספים לשטחים שהטילה לאחרונה ממשלת ישראל. ההסדר פועל כך: סוכן מסווה רוכש את האיגרות בארצות־הברית, באמצעות כספים של תומכי אש"ף. האיגרות „התמימות" מועברות לישראל ומומרות למזומנים, אשר מובדחים לתוך הגדה המערבית ועזה.

ילדה בת שלוש מתה בעזה — ההורים: שיחקה בחוץ ונבלעה מרימוזגז מדמיע

דובר צה"ל: לא ניתן לחקור סיבות המוות כיוון שהגופה נחטפה מבית־החולים והובאה לקבורה ● שני נערים מהגדה שנפצעו במהלך פיזור הפגנות — מתו מפצעיהם ● זוהמר מי השתייה בעזה

עזרא אביגן

רונית, בת מרגיר מאיר, בת שלוש, משפחת זיתון בעזה, הובאה ביום שישי אחר הצהריים לבית החולים „אל־אהלי" בכיכר פלשתין ללא רוח חיים. הרופאים כבבו את מדתה והוריה מצגו כי הילדה,

(סוף בעמוד 4)

היום שאחרי הבחירות ב„עבודה" ● עמוד 2
שמיד בב"ז יציע ועדת חקירה ● עמוד 19
3 נהרגו בתאונות, 3 טבעו בים ● עמוד 19
לגליון היום מצורף המוסף „חקלאות"

יונים וניצים בקן אחד

לא חלפו אלא 24 שעות מן הבחירות במפלגת־העבודה, ואת מקום התחלבות מ„נאחון חדמוקראטיה" תפשו חערכות פוליטיות לגבי חלוקת חבחרים ל„יונים וניצים", חלוקה שגרתית במפלגה זו. גם בתוך „חעבודה" עצמה נשמעו קולות ש„חעבודה" יצאה מן הבחירות יונית ושמאלית יותר.

ספק אם אפשר למצוא סימוכין לחערכה זו בתוצאות הבחירות עצמן. הרחיש האלקטוראלי של אורח נמיר, אז של לובה אליאב, הוא הרחיש אישי בלבד, ללא קשר עם השקפותיהם הפוליטיות. דבר ששניחם ציינו אותו, ואומנם ששונה ארבלי־אלמוזלינו, שהיא כך מובחק, זכתה אף היא ברחיש אישי דומה. מזה"ל „חעבודה", עזיז ברעם, נבחל משום־מה מאוד מחתדמות היונית הבחדשה של מפלגתו, ולכן חזדרז לחצהיר, כי „חעבודה" יצאה מאוזנת בחלוקת הרחשפעה בין היונים וחניצים".

אכן, נראה, כי ברעם צודק. בכל חפסטיבל חדמוקראטי של הבחירות על פי חשיטה הבחדשה, חובאו בחשבון קריטריונים שונים כמו חטופולריות של המועמדים, השתייכותם לשכבות סוציאליות מייצגות, כישורים אישיים וכו' ורק נושא אחד לא שיחק כל־תפקיד בבחירות אלה – חשקפת עולמם של המועמדים. המרכז לא נתבקש להכריע בין היונים וחניצים, והוא חתעלם לחלוטין מחיבט זה בעת הבחצבעה על מועמדי זה או אחר.

חחישב של חדמוקראטיזציה בבחירות הנציגות ראוי לציון, אם־כי אין לחפריז בערכו לאחר ש„חעבודה" וגיעה אליו בסוף חתור. לעומת זאת „חעבודה" ממשיכה, כבעבר, לשמור על פרופיל מעורפל, על ספרמארקט של דיעות, המאפשר ליונים וניצים לחיות בצוותא. חטענה שממילא אין על מה לריב, שכן ההכרעה עדיין רחוקה, היא אותה טענה שחליכות משמיע לעתים כלפי מפלגת חעבודה עצמה. שלום־בית של סיפוחיסטים חלקיים מבית־מדרשו של מפלגת חעבודה, אותן מייצג למשל שלמה חלל, יכול לשמש גשר לחידוש הארחות חלאומית גם אחרי הבחירות.

שיפור שיטת הבחירות חפנימיות במפלגה אינו יכול לשמש תחליף לקביעת דרכה כמפלגה יונית, חמוכנות לשלם מחיר בעד שלום אמת.

אלפים במסע „שלום עכשיו" ליציאה מהשטחים

בעצרת שנערכה ברומית לשכם ובמרחק מה מהכפר ביתא, הוקרא מנשר התנועה הפונה לפלשתינים ולישראלים לפתוח במו"מ ובהידברות ● צלי רשף תקף את שר הבטחון וחכריז: אם רבין ימשיך במדיניותו – הציבור הזה לא יתן קולו ל„עבודה" ● רות דיין: באנו לכאן להגן על צלם האנוש שנותר בנו ● ח"כ יציב: מולך התתנחלויות אינו רוצה בשלום ● ח"כ שריר: האינתיפאדה לא נחלשה, ובראש האינתיפאדה החדשה יעמדו הרועה מתרומוס־עיה והילדה בת השלוש מעזה

עצרת „בואו ודברו" של „שלום עכשיו" אתמול, בגדה (צילום: פ.פיטוש)

דרי לוי

את צוון 21 חשנים לכיבוש, חחליטה חנועה „שלום עכשיו" לבמוא ב„מסע שלום לציאה מחגדה" (בעצרת מרחדה, שוירה של מאות מחנהגות פרטיות ואורבוחים יצאה אנ־מול מחל־אביב, חיפה, ירושלים ובאר־שבע חתנקוה דרך בבש חוצה שומרון אל הגיא, שבו נערכה חעצרת המרכזית.

אלפים מחברי „שלום עכשיו" חקבו חלק ב„מסע השלום" שביטא בגדה סיטבולית את הצורך הדחוף לציאה מן הגדה. בסביבות חשעה 2 בצהריים הגיעו כל כלי הרכב אל מקום המיפגש, רדומת משכם, ובמרחק של טווח עון מביתא, לשם נאסר עליהם לבשת. ובלי רשף מראש „שלום עכשיו" פתח את הצעדה.

מנשר לשני חקדמים

רשף קרא מתוך בכרן שחוכר במיוחד על ידי חתנועה ואמור היה

(סוף בעמוד 4)

אופנת הפיסגה

אווירה עצירה במוסקווה לקראת הפיסגה – נערות סובייטיות מוכרות חולצות טי־שרט עם הכתובות „פיסגה", „פרסטרויקה", ו„מרוסיה באהבה" – בכיכר האדומה (צילום: איי.פי.)

פרשה חדשה של קבורת חושבים ערבים נחשפה בכפר ערורה

הרשמו ע"י חיילי צה"ל בבורות וכוסו באבנים – חולצו משם חבולים ופצועים ● צה"ל: אין ממש בתלונות, אך הן ייבדקו פעם נוספת

בצאלאל עמיקם, מנחם ענברי

פרשה חדשה של קבורת חושבים ערבים בגדה נחשפה בכפר ערורה, מרחם־מערב לשכם. ארבעה מחושבי הכפר קובלים כי חיילי צחל"ל הנעלילו בהם, שמו אותם בחוך בורות וכיסו אותם באבנים עד מחניהם. חפרשה, הרומה לפרשה הדחמוה בכפר סאלם, מכה גלים באיזור שכם. צוחתי עתונות ושלוחייה זרים כבר חשו למקום במגמה לאמת את הטענות ולבדוק את הידיעות. חתושבים מצביעים על בורות הקבורה ולידים טלעים מוכתמים בדם. לדבריהם הוחוקו חעצורים הערבים בבורות, כשהם שותתי דם ללא יכולת לזוז. כמוסר של רבר חילצו אותם חחיילים מהבורות חעביריום למקום ריכוז בבית־הספר שבכפר. הדתקן הדרשלמי „כל הערי" מספר כי כתביו שוחחו עם מספר צעירים, שניכרים עדיין בגופם מצעים וחבלות כתוצאה מחמעשה שאוע למני כשכוע חקבי.

(מוף בעמוד 4)

„בעבודה" דוחים את טענות הליכוד כי הרשימה שנבחרה היא „יונית ושמאלית"

עזיז ברעם: השיקול המדיני לא היה מכריע בבחירת המועמדים – לובה אליאב קיבל קולות מכל גוני הקשת

● יעקבי: אם קוראים לנו שובך יונים – אזי הליכוד הוא מאורת הנשרים ● המאבק המרתק יהיה על הדירוג

דורית גפן

ממפלגת העבודה דחו בסוף השבוע את טענות הליכוד כי הרשימה שנבחרה ביום ה' שעבר בבחירות הפנימיות במרכז „העבודה" היא יונית ושמאלית.

מזכ"ל העבודה אמר כי זה לא היה השיקול בבחירתם של המועמדים. הוא הדגיש כי איש כמו לובה אליאב, נתמך ע"י בן כמו שלמה הלל וקיבל קולות מכל גוני הקשת המפלגתית.

מילוא: רשימת „שלום עכשיו"

יו"ר מטה הבחירות של הליכוד, משה ארנס, אמר ביום שישי כי הרשימה שנבחרה היא שמאלית. גם סגן־השר רוני מילוא קבע כי הרשימה שנבחרה בעבודה היא רשימה של „שלום עכשיו". הוא צייץ בהקשר זה את שמותיהם של אברהם בורג, לובה אליאב ועמיר פרץ.

המאבק על הדירוג

בתגובה מציינת, כי המאבק המרתק ביותר יהיה על הסיכוב הראשון ועל המקומות ה־8 עד ה־17 (שבעצם המקומות הראשונים כבר משוריינים), שבו יתמודדו השריט אדרלי־אלמוליגו, שחל, גוזר, ובולב וכן אורה נמיר, לובה אליאב, אברהם בן־צור, חיים רמון, מיכה תריש, אליהו שפייזר, שבח ריס, רפי אורי, מיקי ברוזהר וריענן נעים.

מאבק קשה אחר יתנהל בין המועמדים החדשים לחלוטין על כניסה למקום ראלי לרשימה. גם לאחדים מחברי הכנסת הנוכחית עלול להיות קרב קשה כדי לשמור על מקומם וראלי.

(המשך מהדפים ראש עמוד 6)

ברכה מגרונות דברים

מזכ"ל מפ"ם ח"כ אליעזר גרנות שיגר ברכה למזכ"ל מפלגת העבודה עוזי ברעם, על הליך הבחירה של מועמדי העבודה לכנסת. „המפלגה שהיתה הראשונה לקיים בחירות אישיות ותשאיות לכנסת, מברכת מפ"ם את מפלגת העבודה ומבריה תקותה שהרשימה שנבחרה תסייע בידיה לגבור על הליכוד במערכת הבחירות ולהבטיח שמחנה השלום יוכל להרכיב ממשלה ציבה ובעלת כושר פעולה".

יעקבי: הליכוד — מאורת זאבים

השר בר יעקבי התיחס להתפקת הליכוד על הגוון היוני של הרשימה ואמרו כי אין הבדל בין יונים וניצים במפלגת העבודה ברצון להתקדם לשלום ע"י פשרה טריטוריאלית. לדבריו, מי שכוחן את הרשימה נוכח לדעת שמובר ברברי הבל, מה עוד שהרוב סרם נעשה, ולא ברוחה דמותה הסופית של הרשימה. עוד הוסיף כי הו חלק ממכת הסקרים שהליכוד התנחת בהם. „אם הם קוראים לרשימה שלנו שובך יונים אז יפה — מאורת זאבים" — אמר. בסוף השבוע, עסקו הנוכחים של מפלגת העבודה בלימוד תוצאות הבחירות הפנימיות שהיו במרכז המפלגה לקראת הארגונותם לשלב המכריע של סיבובי הבחירות לדירוג הרשימה לכנסת, שיהיו ב־16 ביולי.

פסטיבל ישראל 88

טייבלה והשד בתיאטרון ראמה (צילום: מאסטרו)

השד לא כל כך נורא

טייבלה בחיר שלה מאת יצחק באשביס זינגר ואיב פרידמן. עיבוד ובימוי יוסף מילוא. בביצוע תיאטרון ראמה (בלגיה).

במרכזה של הצגה, כפי שזכר בוודאי למי שראה את הבימה העברית ב־הבימה", עומדת מיטתה של טייבלה העגונה, שלתוכה צונח אלוהו, העונד לתלמיד, כשהוא מתופש לשד הודמאה. אלוהו מנצל את אמונתה הכלולי מעורערת של טייבלה בעולם הרוחות כדי לבקרה בקביעות מידי רביעי ושבת ולהוליך עימה במיטתה אל מחוזי חשרים המוזר. טייבלה זוכה מן המסוך הזה עד שהשד עלה חוקף רלקת ריאות. מכאן ואילך מתפתחת העלילה בכיוון לחלוטין לא באשביס־זינגר. במקום למות, מחלים השד לצוות על טייבלה לבחתמן עם אלוהו, היא מצייתת. אך הנישואין עולים על שרטון בגלל הבוגליות. בעיקר בגלל הבוגליות הזאת, שמקשרת עצמית בגבוהה ותרוות שירה. תרבות השירה הבוגליות, כמו גם הפקת הקולות, אינה דומה לשירת העם, או לשירה האמנותית המערבית. זוהי שירה המאמצת את מיתרי הקול ושיריי הנואר, אינה נובעת מעמקי הגרון, ואף אינה נעזרת בסד עפת. מסורת וסכניקה ואיכות מגיבים שירה בעולת גמישות ואיכות מיוחדים. זהי שירה הסתאפיינת ברב־גוניות רחמיון, ובקרוים מלווים ארוכים, אך עם זאת נמדגים. המוסיקה הבוגלרית העמוקה היא עשירה. סלסולים ענייכים, שניכרת בהם השפעתן של חמש מאות שנות ביבוש מזרחי.

מקהלת הנשים של טופיה היא מקהלה מקצועית לעילא, בעלת צליל נקי ותלוריות מוחפה. המנצח, ואדאבקו מיכאילוב, הוא רב־אמן ברמה ביולאומית. אירדע בזה שייך לסוג האירועים המעניק צידוק לקיומו של המסטיבל.

יצחק שור

"המשמר"
עתון יומי
עיתון מפלגת הפועלים המאוחדת
המו"ל: עתון וקסר בע"מ
עורך ראשי: מאיר גפן
עורך משנה: ישראל זמיר (בחוש שה)
מרכז המערכת: ריבוע רוזנטל
המערכת והמנהלה: רח' רוטה המגדל 2, תל־אביב טל. 378833 חשבון בנק בנק הפועלים 4—43560—3
המען למכתבים: שירות שקידואר בעל ת"א 61999
"AL-HAMISHMAR"
(The Daily Guardian) 2, Choma Umigdal St. Tel-Aviv 67771 Phone: 378833 Telex: 341652
סניפים: ירושלים 94622 רח' בן־יהודה 2, בניין מגמור חדרים 102—121, טל' 233161—3. המען למכתבים: ת"ד 1216 ירושלים 91008. חיפה 33134 רח' סבוני 17, טל' 673673. המען למכתבים: ת"ד 4007 חיפה 31040.

המרוצים והמאוכזבים אלישבע איילון

אברהם בורג: המפלגה נפתחה

מה היגשתך אחרי הבחירה?

— באופן אישי אני נרגש, באופן תבועתי יש לזה משמעות נחרת. המפלגה פתחה זרועות רחבות לכל מיני סקטורים חברתיים שלא היו מיוצגים עד כה, אנשי שכונות, עיירות פיתוח צפון ודרום, צעירים. זו פעם ראשונה בתולדות המפלגה ששני מועמדים חבשי כיפה מתמודדים על משקות ראליים, מבחינה זאת עשתה המפלגה צעד גדול כדי לדרש מראוליטפס הפוליטי אל הגציגות החברתית. אני מקווה שהמומנטום הזה ימשיך עד ה־15 בחודש וה־16 תתפרץ כל האנרגיה האירדה הזאת כדי לצבוע בבחירות.

האם אתה בטוח לקראת הסיבוב השני?

— אני רק באמצע המסע, בלי שום יכולת בטוחה.

האם לדעתך הבסה ממלכת העבודה יוצגת יותר?

— זו אמירה לא נכונה. גם הגיצים שבה הם אנשים שמוכנים לוותר תמורת שלום וגם היונים יעשו הכל למען הבטחון ובמקביל לשאיפות השלום, מפלגת העבודה היום היא מפלגת השלום.

דורון שורר: המיגזרים ניצחו

איך זה להיכשל?

— מרגיש מצוין. הגעתי למקום 27 אבל עפתי בגלל קידום מגזרי. אנשים שבכנסו קיבלו עשרות קולות פחות ממני. אני לא איש מימסד, אני נמצא מחוץ למערכת. עשיתי מאמץ של חודש וחצי כדי להגיע לאנשים. לא הייתי כל כך מוכר בקרב חברי המרכז ובכל זאת השגתי סדר גודל של 500 קולות. מבחינה אישית זה היישג. כמובן שאני מצטער שלא הצלחתי בסיפו של דבר להיכלל ברשימה, מפני שרציתי לנסות ולהשפיע במגזר הבלבלי־חברתי, ששם חסרת מפלגת העבודה כוחות משמעותיים.

אתה רואה בבישלון סוף הזיוים הפוליטיים?

בכלל לא. אני סעיל במפלגת העבודה הרבה שנים ואמשיך להיות פעיל בכל המערכות שלה. עכשיו אני יוצגו של חשר שחל, זה כעיסוק צדדי. עיקר עימוקי, בראשה חשבון וכלכלן. פוליטיקה זה כתוספת.

ד'אק אמיר: הדמוקרטיה שיחקה

המתעה לא נעיקמה?

— אני ומשפחתי מרגישים מצוין, אצלי המוח שולט ברגשות, חבל שמפלגת העבודה הסמיה ארם כמיני, עם הישגים כאלה, 17 חוקים, עד כדי כך שהואיל אומר שאני עולה לו מיליאדר דולר בשנה. אבל הדמוקרטיה שיחקה הוביאה את מסקנותיה. אני מקבל את הוצאה. „דילים" זה לא דבר אסור, הבעיה אומרת שנור לי ואשמוך לך, ואני נמצא בגנב רחוק מהעיניים. לא קל להגיע לאנשים ואפילו לצלצל לטלפונית עולה לי חצי שעה של חיוג.

אתה רואה בבישלון סוף הזיוים הפוליטיים?

— אני רואה בה דרך ויגוק חדשה. אני לא מרים ידיים ותולך ובכיתה. אבל קודם כל צריך לעשות חשבון נפש, לברוק מרוע רצאתי אותי מהרייל של 16 חברים מומלצים, 18 שעות לפני ההצבעה. אני בטוח שאמצא את הדרך להמשיך לפעול בתחום הציבורי.

יש לך תכניות מסביבתיות?

— כל שאני יכול לומר הוא שהתכניות לעתיד יפתיעו. אני לא אדם שבאמצע חייו ייצא לפנסיה ויכתוב זכרונות.

גלי כרכב: זה לא קל

תקרים היסטוריים?

— הרגשה טובה, של אחרוות. אני בטבעי אדם אופטימי, אבל זה לא קל כל ההתהיך הזה. יצרתי תקרים בכבר שזו פעם ראשונה שאשה ערייניה רצה לטעמעמדת לבנסת. זה עושה לי כבוד גדול. אני לא מפסיקה לקבל טלפונים מרגשים.

אתה בטוחה לקראת הסיבוב הבאה? אומרים שפרס רחף אותך באופן רציני.

— כן, זה נכון, פרס רחף אותי, אבל אני לא בטוחה בשום רבר. אני לפני השיא, לפני הסיבוב הבא.

אתה בפוריה שמפלגת העבודה הפכה יונית יותר?

— מפלגת העבודה היא מפלגה גדולה. תמיד היו בה כל מיני אנשים. עכשיו יש יותר יונים, זה חשוב וזה טוב.

יעל דין: השם הפריע

מאוכזבת?

— מאוכזבת מאוד. הכשלון שלי מורכב מכמה רבדים. מן הסתם לא הגיע לי חברים שחשבו שצריך שאני אהיה בפנים. היו התנגרויות הקשורות בארבא. לא הייתי אומרת שזה לא התקון במחיכות בגלל אבא. כולם מרבדים על חלצתה גדולה של פנים חרשות, ולא מתיחסים ליכול הזעום של נשים חברות. מבחינה זאת אין שום חירוש, נלך לכנסת הבאה, במקרה הטוב עם חברות הכנסת הנוכחית. מבחינת ציבור הנשים נשארנו במקום ואולי וגנו אחורה.

את רואה בבישלון סוף הדרך הפוליטית?

— אישית, לא בניתי תוכנית חיים שמורכבת ממשבצות מוגרות. לא ראיתי בסיבוב הזה תחילה ולא סוף, אלא בתחלה אמצע. אולי אלך שב לבחירות, תלוי מתי הן יעיבנו.

איך את צופה את הקמעון?

— אני אינה רואה למערכת ההסברה בבחירות הקרובות. צריך לתחתל לעבוד ממנר.

עמיד פרץ: לא שיקול מדיני

איך זה לחיות „פנים חרשיות"?

— קיבלתי את אמון החברים על בסיס הכרה בכרים מסויימים וגם סימפטיה, יותר מכל אני מצטער ששלושה חברים, שפתחו בפני הרבה רלתות, במפלגה, לא עברו.

אתה בטוח לקראת הסיבוב הבאה?

— אני לא מרגיש בטוח, מרגיש כמו כולם. אם קודם ראיתי יקוק לחברים חרבים שעמרו לצריי בכל פינה בארץ, אז היום אני יקוק להם עוד יותר.

האם לדעתך הפכה ממלכת העבודה יונית יותר?

— לא חושב, הנושא המרינני לא שיתף כאופן התנצבע, אלא כל אחד לבי פועלו. בסולב מתוך 29 חברים יש פחות מ־25% הנקראים יוני. המפלגה לא עשתה השמנמנות בצורה כרורה בתחום הזה. אני חושב שעל חברי המפלגה, ובמחיבה לבסות ולהוציא את הנגרות האלה, כי הימין הוא שבנוה בעיקר אותן לבה. עד לדבע זה מצע מפלגת העבודה הוא על בסיס תכנית אלון, זאת המסגרת הכללית.

אלישבע איילון

4,000 חיילים סורים התפרסו ברובעי השיעים בדרום ביירות

לא יחפשו את בני הערובה, אך יישחררו אותם אם יימצאו

אורי חורוביץ, רויטר, פי"ב

ביירות. — יותר מ־4,000 חיילים סורים השלימו אתמול ללא תקריות את השלב השני של התפרסותם בפרברים הדרומיים של ביירות, במטרה לשים קץ לקרבות בין המיליציות השיעיות.

בשלב הראשון החלה התפרסות הצבא הסורי ביום ו' ב־11 בבוקר לאחר למעלה משבועיים של ציפייה, וכללה 600 חיילים שנשאו נשק קל. ההתפרסות היתה להפרדת כוחות בין הצדדים הזריבים. הסורים השתלטו בעיקר על הציפים הראשיים בפרברים השיעיים.

קצין הקישור הלבנוני לצבא הסורי, עלי עשור, הגריר כהצלחה את השלב הראשון בהתפרסות. ההזרשמות הראשונית של הכוחות שבנכנו לרובע השיעי היתה כמו ב־בכיסה לטהראן, אלא שהכוחות הן בערבית.

ברובעים השיעיים היו אתמול ושלשום הפגנות תמיכה בחיזבאללה ובוטמיני. רבלים וסיסמאות איסלמיות הנבנו, וברובע פעלו יוניות ומכונות „משטרת חומייני" לחלק מזון לתושבים.

לא נמסר אפילו על ירייה אחת בין השני להתפרסות הסורית, שהתמקדה מסביב למאחזים של חיזבאללה.

כל הנשק יוחרם

„הצלחנו לשים קץ לקרבות. נשים קץ להמשך אנשים חמושים ברחובות והוחרם שכל המפקדות הצבאיות ייסגרו. הנשק יוחרם מכל אדם ואנו נעצור כל אדם שיתנגד לכך", אמר קצין סורי. הסורים, חמושים במטולי־רקיטות, „מילאן" מתוצרת צרפת ורובי קלאשניקוב, הקימו מוצבים מבוצרים בפינות רחובות ברחבי אזור הקרבות לשעבר בין חיזבאללה לאמל.

אנשי ועדה של סורים, אירגנו חיזבאללה ואמל, הובילו את החיילים לשכונות ביר אל־עבד, בורג' אל ברגנה, תאבת חריש, חי סלום ואחרים אחרים שנערכו בקרבות. אולם עדי ראייה ציינו, כי החיילים לא נכנסו לרחובות צדדיים בביר אל־עבד, המאחז העיקרי של חיזבאללה, שבו מחוזקים כנראה למחות חלק מ־18 בני הערובה המערביים בלבנון.

אנשי חיזבאללה מוזקים, לבושים בבגדים אזרחיים ואקרחים מחנוחותיהם, התבוננו כאי רצון כאשר קציניהם התוקנו עם יתר אנשי הערה היכן לחקים מוצבים סוריים.

כ־150 שוטרים לבנוניים נכנסו לשכונות יחד עם הסורים.

החיילים הסורים בדרום ביירות (צילום: אייפ.)

חלום הבלהות נגמר

„חלום הבלהות נגמר ואנו יכולים שוב לחיות בצורה נורמלית", אמר אחר מאלפים שנמלטו מהקרבות, אך החליטו עתה לשוב לבתיהם. משפחות חוזר ומצאו שורות על חנויות הרוסות וכתים נקבי פגזים בשכונות העוני המשתרעות על שטח של 40 קמ"ר.

דחפורים סילקו מולילות של חול שהוקמו ברוב הרחובות על ידי אנשי המיליציה הזריבים. חיילים מילאו שקי חול ואחרים תיקנו אחרים מאלפי שקי החשמל והסלולר שהופלו בקרבות.

כ־75 מנקים סוביטים מגרם ס־יא 40 נגמ"שים נשארו בחניה מאחורי דיזנות חול לאחוך כביש נמל התעופה, טל הפרברים הדרומיים, הם הגיעו לשם ב־14 במאי.

שגרירות איראן פרסמה ביום ששי הודעה, בה קראה לאנשי חיזבאללה להסר את שביתת הנשק. איראן רחשה תחילה את החלטת סוריה להשתלט על השכונות. כדרישת אמל. אך הוראן שינתה את עמרתה לאחר מ"מ בדרג רם עם רמשק, בעלת בריתה העיקרית הזעיקרית במלחמתה נגר עיראק. הסעותה הסורית שמה קץ לקרבות בין אמל לחיזבאללה, שבהם נהרגו מאו ה־3 במאי כ־240 איש ונפצעו כ־1500. בעקבות קרבות אלה נמלטו מתשכונות מאות אלפי תושבים.

אנשי חיזבאללה לא יהיו רשאים עוד לנוע חמושים בשכונות הדרומיות של ביירות.

ושינגטון מברכת

צבא סוריה הודיע ברוחות כי אין הוא נכנס לשכונות כדי לחפש שם את בני הערובה המערביים, אך גם לא הסתיר כי ישחרר אותם, אם ימצא אותם.

מוחשינגטון נמסר, כי אר"ב קידמה בברכה את התפרסות הסורית ברחוב ביירות. דוברת משרד חוץ אמרה, „אנו מקדמים בברכה את קץ סבלם של האזרחים בשכונות הדרומיות. אנו מקוים כי הסכר הנוכחי יוחה צעד ראשון לקראת חירוש סמכותה של הממשלה המרכזית".

הלוחמים של שתי המיליציות השיעיות הזריבות נעלמו מהרחובות, בשעה שהחיילים הסוריים התפרסו בשכונות הדרומיות. רובם משטו מן מרר הקבר שלהם ולבשו בגדים אזרחיים, ואחרים, שהביעו לשכונות מעמרב ביירות ומרדום לבנון, עזבו לחרש את הזיון הנוהלמיים. רוב הדוחות הין מסוקים רסיסי זכוכית, כבלי חשמל וטלפון, ערימות של אשפה.

אם תימשך הרגיעה ישוחררו עצירים מינהליים נוספים

מנחם ענברי

מערכת הביטחון תמשיך לשחרר עצירים מינהליים, אם תימשך המגמה הרגיעה בשטחים, נמסר, כי צעדים שנקטו בעת ההתקוממות לצרכים סמפגיפיים, יבוטלו גם הם, אם יתברר כי אין בהם צורך עוד. הכוונה להבטלת המעבר בין הגדה המערבית לעזה וכרומה.

נמסר, כי בקרוב עומר להשתחרר גל עצירים מראשית ההתקוממות, ובתאים הנוכחיים לא ימשיכו לעצור אותם. בסוף השבוע החליטו לשחרר ממעצר מינהלי את דר"יאן אבי עייש, שהוא יו"ר אגודת העיתונאים הפלשתינים בגדה.

28 ימי מחבוש לרמי חסון — סרבן מס' 22

עתרים

חייל המילואים טוראי רמי חסון נשפט ביום ו' ל־28 ימי מחבוש, בעקבות סירובו לשרת מעבר לקו הירוק.

חסון הינו החייל ה־22 המסרב לימול חלק בפעילות מעבר לקו הירוק מאז תחילת התקוממות בשטחים.

יתוקנו נזקי שהיית צה"ל בבתי הספר הערביים בגדה

מתבנו הצבאי

מערכת הביטחון תראג, שכל הנזקים שגרמו לבתי ספר בשטחים עקב שהות צה"ל בהם, יתוקנו במלואם.

שר חביטחון, יצחק רבין, הורה לתקן כל נזק שגרמם למבני בתי הספר בחודשים האחרונים.

אנשי המנהל האזרחי מרשו את כל המבנים הללו מרם שתתנוו משם יחירות צה"ל, עם פתיחתה מחרש של שנת הלימודים שם. צוותים של המנהל האזרחי. מקבו את עלות השיפוצים ותיקון הנזקים לריהוט, לרחוב, למבנים, לציוד ולמבשרים.

הדולר: פריצה חזקה קדימה

רויטר

ניו יורק. — שבוע המסחר בשוקי הון בעולם הסתיים ביום ששי בפריצה חזקה קדימה של הדולר האמריקני, בסיום המסחר ביום ששי הגיע הדולר לשער של 1.717 מארק לעומת 1.708 ביום חמישי.

הדולר נסחר ב־124.90 ין לעומת 124.57.

הלישט ירדה ל־1.856 דולר לעומת 1.861 דולר, ירידה שבחלקה ניסאה את העלייה בגרעון במאזן המסחרי של בריטניה באפריל.

הרבנות תנסה ליזום חוק שיוציאה ממסמכות בג"ץ

מתבנו הצבאי

רבני הערים הראשיות, יחד עם הרבנות הראשית, מטקסים עצה להעביר חקיקה בכנסת שתגיא את הרבנות ותחומה ממסמכות של בג"ץ. עם זאת, מרעים הרבנים לכך שבמסגרת חקוראיזציות הנתונות, הסיכויים להעברת חקיקה רחיית ערב בעילת הכנסת קלושים. גרמים הרבנות סבורים, כי סמיכות בג"ץ נועדו להגר את סמכויות בתי הדין הרבניים.

הרב לאו, המעמד היחיד לרבנות אשכנזית בתל־אביב, אמר בשבוע שעבר לשבועון „המבנה החרדי" כי ב־בג"ץ, שבראשו, שאלתיאל הגיעה, לבג"ץ, לא היה לי כל ספק מה תהיה ההכרעה". יחד עם זאת הוגיש הרב לאו, כי בעבר, השתתפו בשבוע בחירות הרב אונטרמן לרבה הראשי של תל־אביב.

לעומת המבוכה הרבה בקרב אנשי הרבנות הראשית שורדת בראש הרבני קרת, רוח רבה מתוקעכות בין. המשפט חתילנו ב־בג"ץ, הבין" ן, הרחיבי ידוע בעצמאותו לעומת הרבנות הראשית הבטוחה למשפר חילוני, יותר, ויחתר חרדים סרים למסמעת הבג"ץ ורבני הערה הזרדית הסקיטות הם, שבג"ץ אינו נוגע בהן כלל.

סדר היום
לועידה ה-12
של קופת-חולים

יום שלישי - 31.5.1988

14.00-15.30	- הנאה לאולם יגדיר בכל״י בירושלים
15.45	- נעלת דלתות האולם
16.00-18.00	- מזנחת חגיגית

דברים: יו"ר המועצה הארצית של קופ"ח - חח' אלי מויאל
ברכות: שאיה המדינה - מר חיים הרצוג
מזכ"ל הקסתדרות - מ"מ ישראל קיסר
שרת הבריאות - ח"כ שושנה אר־בלי־אלמוליגו
ראש עיריית ירושלים - מר טדי קולק
מזכיר מועצת פועלי ירושלים - חח' ניסן חרמ
הרצאה: יו"ר הוהנהלה המרכזית של קופ"ח - פרופ' חיים דורון

יום רביעי - 1.6.1988

8.30-11.00	ישיבה ב'
11.00-13.00	ישיבה ג'
13.00-14.30	הפסקת צהריים
14.30-16.30	ישיבה ד'
16.30-20.00	ישיבת חי'
20.00-21.00	ישיבת חוצר המסקת הארצי

1. שירותי חרפואה הציבורית-שוויוניות - חח' משה לוזנון
2. מדיניות מימון השירותים הרפואיים - חח' יב מלא
3. דיון כללי

1. מעון בות הרחבר בקהילה - חח' אורח גז
2. תקנון - ע"ח זוהר קליר
3. הכוחות חברים - חח' משה בן־שחר
4. דיון כללי

1. תפסקת צהריים
2. מבנה ואירגון - חח' מנחם אדמתי
3. דיסוי עבודה וניהול משתף - חח' חיים אשרי
4. דיון כללי

1. תשובת יו"ר הועדה המתמדת - חח' יחודה ברקאי
2. החלטות
3. בחירת חוצר המסקת הארצי (המוצעת הארצית)
נעילה

1. בחירת יו"ר הועדה המסקת הארצי
2. בחירת יו"ר מועצת המנהלים
3. בחירת מועצת המנהלים
4. שונות

הערה: ניתנים לסגנים המעוניינים בפתיחת נוסף, פנו לחח' מרכזי כתן - מרכז הועדה המכינה, בטלפונים: 03-433436, 03-433439, 03-433441

רבין לא יעיר לאלוף פלד שסתר את גירסת הרמטכ"ל

מתבנו הצבאי

שר הביטחון, יצחק רבין, איננו מתכוון להעיר לאלוף פיקוד הצפון יוסי פלד, על דברים שאמר לעיתונאים ושמהם הושמעה ביקורת על דברי הרמטכ"ל, רב אלוף דן שומרון, בהקשר לפעולת צה"ל וצה"ל מצפון לאזור הביטחון בשבוע שעבר.

מקורבים לשר הביטחון מסרו, שרבין אינו מתכוון להתערב במה שנראה כרגע כמתיחות בין אלוף פיקוד הצפון לרמטכ"ל, על רקע גירסאות מנוגדות לאופי פעולת צה"ל באל־לאוויזיה והתבטאויות מתכוונים, ביקורתיות כמרומז, כלפי הרמטכ"ל.

במסגרת הכללי שורר אי שקט סביב הפירסומים בימים האחרונים, לאחר שהרמטכ"ל מסר מידע בפגישה עם הכתבים הזרים ביום רביעי שעבר, תוך כדי פעילות מבצעית באותה עת באל־לאוויזיה.

עצם הגילוי הזה כשהפעולה בעיצומה, והגרירה ע"י הרמטכ"ל כפעולה של צה"ל, גרר התבטאויות חמורות תקרים בתגובה של „גרמים צבאיים", שהעיזו על העיתוי ועל הגזרה של הרמטכ"ל ומסרו לעיתונים גירסה שונה.

גורמים רשמיים בצה"ל נאלצו בסוף השבוע לפטור לעיתונות גירסה אחרת והסבר לחוסר האחידות שבגירסאות המוקרמות.

חודש שיתוף הפעולה בין הפרקליטות לשב"כ

בצלאל עמיקם

שיתוף הפעולה בין הפרקליטות לשב"כ, שניתוק לפני חודשים, אחרים בעקבות פרשת אוטובוס 300, דרך ביצוע הזקירות על ידי אנשי השב"כ, שב והתחדש.

בחוגי הפרקליטות מודים, כי במערכת היחסים הדרדית חל משבר עמוק, אבל יש אילוצים המחייבים שיתוף פעולה, וסבו הגופים שבו לעבוד בצוותא. בזמן האחרון מתקיימים דיונים משותפים, שמטרתם לנסות ולבנות נוהלים שיבטיחו דרגת אמינות סבירה.

הדיונים מתבססים במידה רבה על מסקנותיה של ועדת לנדוי, שהוקמה על רקע הפרשיות בהן היה מעורב השב"כ והמליצה על נוהלים והנחיות ורשות, שיחיבו את חוקרי השב"כ.

המשכים

אלפים במסע „שלום עכשיו"

להיות מוטץ במהלך המסע בקרב החושבים העבריים המקומיים. אולם בואו שנים נשב ונדבר. אנו פונים גם אל המפלגות הפרלמנטריות מלחלקו והמסוקן מארגני הצעת מלחלקו ומהסוקן בחקיאת קטיפים מרובנו.

„אתם הפלשתינים, מצוים לפי עול בראש ובראשונה בקרב עמכם" נכתב במנשר. „אחדת לא נגיע לקולם להבון, והישבו האינתיפאדה לא ישמרון לאורך זמן. אנו מצינו מבטיחים להמשיך במאבקנו להבי שיר אל לב הישראלים לאמון חדדי ולשלום".

אחדות לרבין

בהמשך דברין שיבר רשף אחדה אל ראשי מפלגת העבודה: „אם אנשים כמו יצחק רבין יהיו בעמדת שליטה בעמדך, את המציבה הציבור הזה הם לא יקבלו". אחדה זו וכתה לגבי מלא על פי מדיאות הכפיים הסערות של קהל אנשי „שלום עכשיו" שכמהו בעצדה. מיד אחריו קרא רב שוקי עבר בעברית קטעים מתורגמים מתוך הכרזה.

רות ריין: שאריית הפשיטות

רות ריין, שהיתה הדובדת השלישית, אמרה: „אנו שאריית הטלישית של הפשיטה. באנו לכאן על מנת לתנן על בלם הגוש שנחרב בנו. כמסרנים ובעלים לא נגיע לדרישה אמיתי. מגיע הזמן שנרבר פחות ונעשה יותר למען השלום". היא קראה מכתב ששלח לה לפני 30 שנה משה ריין ושבו ציין את חשיבות השלום הדרוקמי. ח"כ גדי יציב מממ"ם תקף בחריפות את המתנחלים. את תופעת ההתנחלות המתגברת בשטחים כינה „אוטונומיה יהודית ונרשה בעלת פוטנציאל כיעור חסר תקדים".

יציב: אוטונומיה של חרעו

„המתנחלים מקימים להם פה אוטונומיה עם מערכת מוסר ערכים המנוגדים לכל נה שרציגו לראות בארץ הזו ואנו לא ניתן לאוטונומיה הזו לצמוח משום שהיא שורש כל רע". עוד אמר יציב כי האינטרס האמיתי של המתנחלים הוא הישרר השלום וכי מה מרווים את הקבוצה היחידה במדרה התיכון שבאמת המתנים אינה רוצה שלום. „לא ניכ-נע למרוץ הזה, למרוץ ההתנחלויות. נעשה כל מאמץ למען שלום שכיחן להשיג אותו עכשיו". ציין גדי יציב. אחרון הדוברים, בסרם עלייתה של המפרת חנה אלבר־שרשיו אל המבמה, היה חנה הכבמת יוסי שריר.

שריר: שרון של הנשיריים

„בזוק רבין הוא אריק שרון של הנשיריים. הדבה שנים הוא נחשב לליכוד ב. אבל מה? בפ"ב בפברואר הוא הפך לליכוד ביתא. הוא ביקש ממני שלא נדבר כאן הימם מליטיקה. אמרתי לו שנעיריי לא בסדר, לא נדבר פוליטיקה, נדבר רק על מלחמת השלום, על דיים הבוחר. אבל לפחת בשלום, כמו של שר הבטחון שלנו, יש לפעמים קשיים להבין דברים בסיסיים כאלה". אמר שריר.

עוד אמר שריר האינתיפאדה לא נחלשת ולא מתרחקת. בראש האינתיפאדה הבאה, הבטיח, יעמדו הרדיה הערבי מכפר תרמוס וחילדה בת השלוש מעזה. הנאשה מכפר ביתא ולכן האינתיפאדה הזאת תהיה אימפה ובראה יר כמה.

בואו נשב ונדבר

„אנו פונים מכאן אל הפלשתינים — עיזבו סוף סוף את כל הפטיטות, בואו נשב ונדבר. אנו פונים גם אל ממשלת ישראל — שחדרו מיד את האשה מבחא. שחדרו את כל הטעיריים הפיזוליים שאסטתם. המסיקר להרוס ולסוצ'ק בחים. אנחנו רוצים לחוות בתחיית המתים של שלטון חזק שלנו. אנחנו רוצים שלום". סיים יוסי שריר. בשעה 3 אחר הצהריים החלה המשירה עושה את דרכה בחזרה.

הבנים אל הקו הירוק, נעצרו כל הרכבים והנסיעה מחדש בשלטים שהדרו על פי הוראת צה"ל, עליהם נכתב בעברית ובערבית: „שלום עכשיו". כוחות גדולים של צה"ל, המשר הגבול המשטרת ישראל ליוו האיכסון אל „מסע השלום" מתחי לחו דעד מזרח וחמסע עבר אמנם בשלום.

ילדה

(סוף מעמוד ראשון)

ששאיקה בחוץ, שאפה בו מרמיע בעת שהוטלו שם רימוני גז, והם שברמו את מורתה.

הודעה נמסרה לשלטונות הצבא ונפתחה חקירה. אולם רופא צבאי שהגיע לבה"ח לחקור את נסיבות הכוות לא מצא את הכוופה שנלקחה על־ידי הוריה, שעיכו לה טיפס קבורה מזורז.

צה"ל: לא ניתן לחקור

נציג דובר צה"ל בעזה אמר כי במצב שבוער צה"ל אינו יכול לאמת את נסיבות המקרה. לדבריו החקירה הבלתה שבאותו רחוב לא היו מקרים שדיבו שיכוים בנו מדמיע.

2 בערים מחו מסצעייהם

שני נערים שנפצעו במהלך הפגנות בגדה, מתו בטוח השבוע מפצעיהם. נער בן 14 מת מפצעיו בבית־החולים הדסה והובא ביום ו' לקבורה בכפרה המחנה הפליטים בלוגו ליד רמאללה. הנער, אמין ראג'ב אבו־ראחה, נפצע במהלך השבוע שעבר בעת פיזור הפגנה ע"י חיילי צה"ל. מכרור שפגע בפניו ובעבר ליד מוחו. הנער אושפז מספר ימים בבית־חולים הדסה עין כרם בירושלים, וכאמור ביום ו' מת והובא לקבורה.

גם בקלקיליה הובא לקבורה נער, אשר נפגע במהלך השבוע שעבר בעת פיזור הפגנה במקום ומת נמצעיו. במחנה הפליטים בלאטה ליד שכם נפצע ברגלו צעיר משקי בלא חשיות. מים יוסי שריר. בשעה 3 אחר הצהריים החלה המשירה עושה את דרכה בחזרה.

הבנים אל הקו הירוק, נעצרו כל הרכבים והנסיעה מחדש בשלטים שהדרו על פי הוראת צה"ל, עליהם נכתב בעברית ובערבית: „שלום עכשיו". כוחות גדולים של צה"ל, המשר הגבול המשטרת ישראל ליוו האיכסון אל „מסע השלום" מתחי לחו דעד מזרח וחמסע עבר אמנם בשלום.

ערבים ויהודים צעדו יחד, למען יחסי שכנות טובה בגליל המערבי

יהודה צור
קובי מגיל

1,500 בעצרת בכפר יסיף ● מאות בהפגינג בשפרעם

כאלף חמש מאות איש חש-תרפו אמש בעצרת של שכנות טובה בין יהודים וערבים, שהתה בכפר יסיף. הנשיא חברוריגל של קיימת במגרש חברוריגל של כפר יסיף בחום צעדה של מאות יהודים וערבים.

אתמול סעון לשעה ארבע אחר הצהריים החלו כ־300 חברי קבוצים וערבים מהכפרים בגליל המערבי לצעוד מסיבוב כבדי לעבר כפר יסיף.

בדרך חילפו נערות שביזות פרחים לעוברים ושבים. בחום הנערה הרבנוו הצוערים, ומאות שהגיעו במיוחד, במגרש הכדורגל. דני רוזוליין, מוכיר חברה העובדים

ותבר כברי, אמר שהמפגש הזה מוכיח לכולם שהנוכחים לא ייתנו יד לפגוע בשיתוף פעולה הבגורל המשותף של יהודים וערבים הגרים באזור. רוזוליין גינה בחריפות את הקיצונים היהודים והערבים, המנ' נבלים לרצונם של תושבי האזור לחיות בשלום.

הוא קרא לנוכחים להמשיך בשיי תוף פעולה ובשכנות טובה. „כל אלה שנמצאים כאן, יהודים וערבים, משוכנעים שרק מתרון מרינו ישים קץ לבעיות המזה"ת. מתרון כזה יכול להתבטא במרים ובדו שיח, כי בשיחות אפשר לפתור בעיות ולא בדרך של אלימות", אמר.

ראש מועצת כפר יסיף, נימר מורכזם, קרא להרחיב ולחזק את שיתוף הפעולה בין יהודים לערבים ואת האחוזות בין שני העמים כדרך היחידה המובילה לשלום צודק.

אמל מורכזם שרה שירי מזאה בעברית ובערבית, בליווי גיטרה, ומקהלת קיבוץ כברי סיימה את האירוע.

כמה מאות השתתפו אתמול בבוקר בהפגינג ערבי־יהודי שהתקיים בחבצת עיריית שפרעם. ההפגינג אורגן על ידי המשקמן של הקיירות, „לב העיר". עורך המקומון שלומי נפן מסר כי ההפגינג נועד להגיע להבנה ולשיתוף פעולה בין תושבי הקיירות לתושבי שפרעם „כדי שיהיה דו קיום בין הצדדים, ושלא נגיע, חלילה, למצב שקרה בשטחים".

„אנו הרשת היחידה המציאה עיתון בעברית במגזר. הערבי, זאני מאמין שאם נדע להעביר את המסר שלנו דרך העיתונים, הם יגמו לסדו להכיר אותנו טוב יותר וגם אנו אותם".

האירוע נפתח בתפילה שבראי שה צעיר תביכי תנועת הנוער בשפרעם. ראש עיריית שפרעם אברהים נימר חוסכן שיבה את האירוע ובעד על השיבתו, וכמוהו גם כמה נציגי הרשויות המקומיות, שהשתתפו בכינוס. אבל, לא היה ראש עיר אחד מאזור הקיירות שהגה להשתתף.

מטודלת בעקבות בנימין

השוטרים ויתרו ולא החרימו כרוזי „קו אדום"

יהודה צור

סיור של המשטרה ניסה אתמול בשעות הבוקר למנוע חלוקה כרוזים של אנשי תנועת „קו אדום" לרחבה בתחנה באכזיב.

25 יהודים וערבים הגלו לחלק כרוזים לקראת הפגנת „שלום עכשיו" שתתקיים בת"א בשבת הקרובה. שוטרים שהגיעו למקום ביקשו להחרים את השלטים שהוצבו במקום ואת הכרוזים.

המפגינים סירבו, והסתמכו על הנחיות בכתב של תגובעה לוכיחים

האזרח, המגדירות את זכויותיהם.

האיסאסמון של פתות מחמישים איש אינה נחשבת להפגנה, ומילא אין צורך ברישיון משטרתי. השוטרים הזקשתו למפקדים בכירים במשטרת מרחב הגליל, אשר לאחר בירור נוסף והתייעצות, אישרו את המשך חלוקת הכרוזים.

בקבוק תבערה לביתו של חשוב רמאללה

עתיים

3 בקבוקי תבערה הוטלו במוצאי שבת לעבר ביתו של חשוב רמאללה. כפי שנודע, פתח בעל חתירה באש לעבר הוולקפים ונראה שגם מצע אחר הוטלו.

נפתחה חקירה.

שישה מטוסים קלים מסוג „סטנר" ו„סייפר", שיצאו באמצע השבוע ממדידה בספרד במטס הצדעה לישראל, נחתו ביום ו' בבוקר בשדה התעופה עטרות שמעטון ירושלים. „בעקבות מסעות בנימין מטודלה". חן באו כדי להפגין את הערצתם למדינת ישראל בשנת ה־40 לעצמאותה.

מטלול טיסתם חיה דרך איטליה, רודוס, קורפו, ועד לחופי ישראל.

18 נוסעי המטוטסים, אשר מתוך לטייסים ולצוותיהם כוללים גם אישי ציבור מתחו נאבארה שבספרד חצמונית, חתקבלו עם נחיתתם בעטרות בברכה ובלחיצת ידים של שר התחבורה חיים קורפו.

בין האורחים יו"ר הפרלמנט של נאבארה, חורחס אזאריאסו, ראש עיריית טודלה – עיריו של הנוסע בנימין חוסה אנטוניו פרט־טולח, וכן רוזה לוסו גארנייקה, ראש עיריית סטלת שבאזור תעיר טודלה.

שר חתוץ שמעון פרס חקבל את חברי המשלחת הטסרדית בלשכתו בירושלים בדברי ברכה. האורחים נתנו למר פרס מגלת קלף חחתומה בידי הטייסים

ומלוויהם.

בחמשת ימי שהותם בישראל יטוסו חברי המשלחת הטפרדית במטוסיהם בשמי תארץ מראש פינה בצפון ועד למצדה בדרום.

בתמונה: פרס לוחץ את ידו של ראש עיריית טודלה (עתים: צילום: יוסי זמיר)

התזמורת
הפילהרמונית
הישראלית מנהל מוסיקלי זובין מהתה

חידוש כרטיסי המנוי
לעונת הקונצרטים תשמ"ט – 1988/89
בתל־אביב, ירושלים ובחיפה
יתחיל ביום ד' 1.6.88 ויימשך עד יום א' 31.7.88
(ועד בכלל)
חידוש בהנחה יימשך עד יום ד' 15.6.88
התשלום – דרך הבנקים
ובאמצעות כרטיסי אשראי
חודעות בכתב בצירוף תכניות הקונצרטים
נשלחות בימים אלה לבתי המנויים
מנויים שלא יקבלו חודעות לבתיהם עד 1.6
מתבקשים להתקשר למשרדי התזמורת
כולנו עם הפילהרמונית

ח"כ יציב לדיקטטורה בצ'ילה: שחררו מיד את העיתונאי קרדנס

עורך השבועון האופוזיציוני „אנליסיס" נעצר ע"י שוטרי חרש, עיתונאי אחר בעיתון מצא את מותו בנסיבות דומות

„אנליסיס" – שער גיליון מ'86

שלמה פלוצקי

עיתונאים וחברי כנסת הצטרפו אמש למסע כינלאומי להצלת חייו של עורך השבועון „אנליסיס" מצ'ילה, חואן מבלו קרדנס, אשר נעצר ע"י שוטרי חרש בביתו שבסנטיאגו ביום ו' בערב. קרדנס הוא עורכו של השבועון האופוזיציוני „אנליסיס", שהיה קורבן לחתנכלויות רבות בעבר. עורך המגזין הביב"ל, חוסה קרסקו, נחטף ונרצח ב־2 בספטמבר 1987. העיתון פרסם חקירתם, שהאירו שחיתות במשטר וחשפו את מעללי ש' פינושה.

קרדנס עצמו נעצר בעבר, ואף חויב 341 יום לישון בחתנת המשטרה. ביום ו' נעצר ע"י אנשי משטרת ביתמון המנים (סי.אי.אי) ויש חשש לחייו, בגלל הרסיון בן מעצרו לחטיפתו של חברו קרסקו, שנעשתה בנסבות דומות.

איגוד העיתונאים של צ'ילה פרסם הודעה המחה על המעצר, דורשת את שחרורו של קרדנס.

ומאיימת בשביתה כללית אם יורע לו. איגודי העיתונאים של מקסיקו וספרד הביעו אף הם את מחאתם על המעצר.

בישראל החלו ארגונים שונים לטפל בפרסום מחאה רשמית של ישראל. ח"כ גדי יציב שלח אמש מברק לשגריר צ'ילה בישראל, כדי שיזם יעביר למשרד החוץ בארצו:

„לאור הידיעות והתורות ונשמות על המשך הוחתנכלות של המשטר הצבאי בצ'ילה לחיות הארם בכלל, הפרט לחופש העיתונות, תובע אני מסך, נצג, הדיקטטורה הצ'יליאנית בישראל, לתעביר למשלחתך את מחאתי הנרחבת נגד מעצרו של עורך העיתון „אנליסיס", חוסה מאבלו קרדנס, שנעצר ע"י שוטרי חרש. ישחרר מאבלו קרדנס. כל יהיה גורלו כגורל העיתונאי חוסה קרסקו, עמתו של קרדנס בעיתון, שנרצח ע"י שליחי המשטר הצ'יליאני בסבטמבר '87".

סקר: יתרון ברור לדוקאקיס על בוש — 53% לעומת 40%

דליה רפאל (וארה"ב)

השתמרו סכיויו של מייקל דוקאקיס, המועמד הדמוקרטי לנשיאות ארצות הברית בבנבמבר, בהתמודדות מול ג'ורג' בוש המועמד הרפובליקני. קרוב ל־60 אחוז מהנשאלים הסכימו עם הסיסמה „אנו זקוקים לנשיא המסוגל לתנהיג את האומה בכיוון חדש". ה„עיר המגיני" הוא לסובת דוקאקיס: נשים חומכות בו ביחס גבוה לעומת חמיכתם של הגברים.

הסקר מראה כי לאף אחד משני המועמדים אין עדיין תדמית מגובשת בעיני הציבור, אולם דוקאקיס נתפס כ„חזק" יותר, וכן כ„שר, מהימן, בעל חזון לעתיד, ויכולת ביצוע".

„מכתב גלוי" שהופץ בערב מהתמיכה בבוש, הוא „על דרך השלילה": קרוב ל־40 אחוז מתומכי בוש יצביעו עבורו, לדבריהם, בגלל התנגדותם לדוקאקיס. קרוב ל־60 אחוז מהנשאלים הסכימו עם הסיסמה „אנו זקוקים לנשיא המסוגל לתנהיג את האומה בכיוון חדש". ה„עיר המגיני" הוא לסובת דוקאקיס: נשים חומכות בו ביחס גבוה לעומת חמיכתם של הגברים.

הסקר מראה כי לאף אחד משני המועמדים אין עדיין תדמית מגובשת בעיני הציבור, אולם דוקאקיס נתפס כ„חזק" יותר, וכן כ„שר, מהימן, בעל חזון לעתיד, ויכולת ביצוע".

„מכתב גלוי" שהופץ בערב

אבו איאד: האמריקנים סייעו ברצח אבו ג'יהאד

אורי הורביץ, רויטר

אבו איאד, האיש מספר שניים באש"ף, האשים אתמול את ארה"ב במעורבות ברציחתו של אבו ג'יהאד לפלוויה של אבו איאד, אמר איאד שנוקמת מטוסים אמריקנית שהתה ב־16 באפריל ובו חיפו טונים, והיתה מכונות, למקרה של כישלון ההתקפה על אבו ג'יהאד. „הטרור רודף את כל מנהיגי אש"ף כבר 21 שנה והוא מסייע לארגוני מדיעין במרוצת שנותיו", אמר.

400 נוסעים פינו מטוס בדקה לאחר הודעה על פצצה

פ"ש

נאנט. — מטוס „בואינג 747" של חברת התעופה „אלאיטליה" נאלץ לבצע נחיתת חירום ביום ו' בבוקר בשדה התעופה של נאנט שבמערב צרפת, לאחר שהתקבלה הודעה על המטמת פצצה בו.

המטוס שהיה בדרכו מניו יורק למילאנו פנה מבי־400 הנוסעים ואנשי הצוות בתוך פחות מדקה: שבעה נוסעים נמצאו קל בפיניו.

חייל טורקי הרג חייל יווני בקפריסין, ונהרג

רויטר

ניקוסיה. — חייל טורקי בהרג אתמול בהתקפה על בית באזור החיץ שבשליטת צרם בקפריסין, לאחר שהרג חייל יווני־קפריסאי ומצע חייל נוסף — מסרו עדי ראייה.

המקורות מסרו כי חיילי הצרים באזור החיץ קראו לטורקי לעזוב את הבית אולם הוא פתח באש ממקלע אפ.אמ.

החייל הטורקי נהרג בהתקפה בה הפעילו רובים וירימני יר 20 רקות לאחר מכן, על ידי יחידה מיוחדת בלוחמה בטרור של הצבא, היוווי־קפריסאי.

רובדים מרפובליקה הצפונית שהקימו הטורקים־קפריסאים בצפון קפריסין, הגישו, כי אין לראות בתקיית התגנבות בין שני הצבאות על חלוקתו של האי. הם אמרו כי החייל הטורקי נהרג בחילופי אש עם החיילים היווניים־קפריסאים לאחר שהרג אחד מהם ומצע אחר. הם ציינו כי החייל הטורקי רצה לעזוב את שאיבר את דרכו.

בהודעה מניקוסיה נאמר, כי החייל הטורקי ירה בחיילים לאחר שניסה לאנוס אשה בביתה בכפר אתינאו. הכפר נמצא באזור החיץ, הנשלט על ידי כוחות האו"ם.

הביקוש לקונדומים הקפיץ מחירי הגומי

רויטר

לונדון. — מחירי הגומי עלו מי שביים ויותר במהלך שנה זו והגיעו לשיא בשמונה השנים האחרונות — בעיקר בגלל ביקוש רב יותר במרוצות הקומוניסטיות, וגידול הביקוש לגומי בתעשיות הקונדומים.

המחירים של סוגים שונים של גומי עלו עליה חלולה בחודשים האחרונים, אך עליית המחירים הגדולה ביותר נרשמה במחירי „לאטקס", המשמש לייצור מוצרים הקשורים במחלת האיידס, כגון: כפפות רפואיות וקונדומים.

המחיר הרשמי בלונדון של לאטקס ב־25 במאי היה 103.55 סנט (1.92 דולר) ל־0.45 ק"ג לעומת מחיר ממוצע של 39.65 סנט (74 סנט) במאי 1987.

על עליית המחירים מאז סוף חודש אפריל השפיעו תקינות הגרולות של סין, סכרים שסין הקימה בתי חרושת חדשים, בתקווה שתוכל להרוויח מעליית מחירי מוצרי הלאטקס.

גם מדינות אחרות בדרום מזרח אסיה, כגון מאלזיה, דרום קוריאה ותאיוואן, הקימו בתי חרושת למוצרי לאטקס כדי להפיק תועלת מהביקוש הגואה.

ראשי הקונגרס היהודי: בריה"מ תעניק חופש דת רב יותר ליהודיה

רויטר

ניו יורק. — אשר להנית שבלושה מליון יהודי בריה"מ ייתנו בקרוב ממידה רבה יותר של חופש הפולחן הדתי — אמרו מנהיגים של הקונגרס היהודי העולמי ששבו ממוסקווה.

דובר של הקונגרס היהודי העולמי ציין, כי נציגי הקרמלין אמרו להם בשיחות, שבריה"מ מעוניינת לטלק את „הבעיה היהודית" מסדר היום של הדיונים בין המזרח למערב, כי עד כה זאת היתה בבעיה לשיפור היחסים.

משלחת מטפס הקונגרס היהודי העולמי בראשות אדגר ברונפמן נפגשה במוסקווה עם שר החוץ הסובייטי, אנדריי שוואדנאדזה, ועם מקידים הסובייטים בבירים אחרים. חברי המשלחת מסו כתוים השיחות, שנערכו לפני שבועיים, מבירת בריה"מ ישיחות ירושלים, שם ריוחו למנהיגים הישראלים על תוצאות הדיונים.

„יצאנו, אם בריה"מ מעודדים, מקבלנו רושם, שמעתה יתחשבו המנהיגים הסובייטים במידה רבה יותר בצרכים הדתיים והתרבותיים של יהודי ארצם", אמרו ראשי הקונגרס היהודי.

דובר של הקונגרס היהודי העולמי אמר, כי „שיחות ברונפמן במוסקווה, רמזו הבדרים בחיבוש היהדות והיהלומטים של בריה"מ עם ישראל והסיכויים להגלות ועידת שלום מזרח תיכונית.

שערי מטבע־רווח בנק הפועלים — 27.5.1988

	בנקנוטים			תעודות והמחאות		שטרות
	יחידה	קנה	מכירה	קנה	מכירה	מכירה
מל מטבעות	1	—	—	1.7049	1.7263	1.7172
דולר אמריקי	1	1.53	1.60	1.5642	1.5838	1.5760
מרק גרמני	1	0.90	0.94	0.9164	0.9278	0.9223
לירה סטרלינג	1	2.86	2.99	2.9064	2.9426	2.9294
פרנק צרפתי	1	0.26	0.28	0.2718	0.2751	0.2735
ין יפני	100	1.23	1.29	1.2559	1.2716	1.2637
גילדן הולנדי	1	0.84	0.80	0.8174	0.8275	0.8240
פרנק שוויצרי	1	1.08	1.13	1.0989	1.1126	1.1060
סולר בלגי	1	0.25	0.27	0.2640	0.2673	0.2657
סולר איטלקי	1	0.25	0.26	0.2522	0.2553	0.2540
סולר דני	1	0.24	0.25	0.2405	0.2435	0.2423
פרנק פיני	1	0.38	0.40	0.3871	0.3920	0.3899
דולר קנדי	1	1.30	1.34	1.2633	1.2790	1.2735
דולר אוסטרלי	1	1.22	1.31	1.2655	1.2813	1.2723
דאר רד אמריקני	1	0.42	0.84	0.7030	0.7117	0.7084
פרנק בלגי	10	0.43	0.45	0.4393	0.4448	0.4421
שילינג אוסטרי	1	1.28	1.34	1.3022	1.3184	1.3121
לירה איטלקית	1,000	1.21	1.29	1.2346	1.2500	1.2423

התקפה שלישית בדרא"פ של המחתרת השחורה

רויטר

יוהאנסבורג. — מטען חומר נפץ, בכל הנראה מוקש מחוצרת מרבישית, התפוצץ בסרכז יוהאנסבורג בנים שישי.

חתקה זו ההתקפה השלישית של אנשי המחתרת האמריקנית בדרום אפריקה ב־24 שעות.

רובר המשטרה אמר, כי בפיצוץ נגרמה משאית לאיסוף אשפה וסולל שחור נמצע קל. הפיצוץ אירע ב־10.30 בערב. כל הנראה חחבר הנפץ הוכנס כמה אשפה התחמצע בעת שאשפה נזרקה לתוך המשאית.

לפני כן, בים חמישי, נפצעו ארבע נשים בעיר פרטוריה בפיצוץ שאירע בים ה־10 שנים לחקמת המפלגה הלאומית הלבנה בדרום אפריקה.

התזמורת
הפילהרמונית
הישראלית מנהל מוסיקלי זובין מהתה

עקב הנהגת שעון חקיץ
תחילת הקונצרטים
במוצאי שבת וחגים
תחיה בשעה 9 בערב

תל־אביב, היכל התרבות
8.30 בערב
קונצרט למנויים מס' 8
סדרה ז: יום ב' 31.5.88
ליאונרד ברנשטיין
מנצח
מישה מאיסקי
צלן
תוכנית:
ברנשטיין – משחקי יובלי
בלוך – שלמה
דבוזאק – קונצרטו לצ'לו
חיפה, אודיטוריום חיפה
8.30 בערב
קונצרט למנויים
מתעונת הקודמת
(1986/87)
סדרה א': יום ד' 1.6.88
ליאונרד ברנשטיין
מנצח
מישה מאיסקי
צלן
תוכנית כמו בתיא סדרה ו'
ירושלים, בנייני האומה
8.30 בערב
קונצרט למנויים מס' 8
יום ה' 2.6.88
ליאונרד ברנשטיין
מנצח
מישה מאיסקי
צלן
תוכנית כמו בתיא סדרה ו'
תל־אביב, היכל התרבות
8.30 בערב
קונצרט למנויים מס' 8
סדרה ח: מוצ"ש 4.6.88, 9 בערב
סדרה ח': יום א' 5.6.88
8.30 בערב
ליאונרד ברנשטיין
מנצח
מישה מאיסקי
צלן
תוכנית כמו בתיא סדרה ו'
תל־אביב, היכל התרבות
8.30 בערב
קונצרטים למנויים
מתעונת הקודמת
(1986/87)
סדרה ב': יום ב' 6.6.88
סדרה ג': יום ג' 7.6.88
ליאונרד ברנשטיין
מנצח
מישה מאיסקי
צלן
תוכנית כמו בתיא סדרה ו'
תל־אביב, היכל התרבות
8.30 בערב
קונצרט למנויים
מס' 10
סדרה א': יום ד' 8.6.88 בשעה 8.30 בערב
סדרה ב': יום ה' 9.6.88 בשעה 8.30 בערב
סדרה ג': מוצ"ש 11.6.88 בשעה 9 בערב
קלאוס טנשטדט
מנצח
מאריה יואו פירס
סופרנו'לה
תוכנית:
מוצרט – הפתיחה ל„חליל הקסם"
מוצרט – „
קונצ'רטו לסופרנו ק. 467
בטהובן – סימפוניה מס' 3 „אירואיקה"

על היום

29.5.88

דורית גפן

אם להשאיל דימויים מעולם הספורט, שהרי כבר מזמן מכנים בכדרגן הפוליטי כל מועמד כ„רץ", הבחירות שהתקיימו ביום חמישי במרכז מפלגת העבודה היו שלב „המוקדמות" בתחרות הנדולה, ששלביה הבאים — כאחרבעה סיבובים — יתקיימו ב־16 ביוני, בעוד העצב, האכזבה ומפח־הנפש של אלה שלא הצליחו, וכשלו בסיבוב לעלות לשלב הבא, אינם ניתנים לתיקון או לשינוי. דרי הספסלה של מנצחי „המוקדמות", לפחות חלק גדול מהם, היא רבה אך עדיין לא שלמה. תיאורטית, יש לכל אחד מהם, בודאי לאלה שקבלו תמיכה מאסיבית, סיכויים להנרב במקום ראלי כדשיבה לכנסת ה־12, אך הדברים אינם כה פשוטים.

שנים מבין הנבחרים ביום חמישי יכולים כבר לנוח על זרי הנצחון שלהם: נאף מצאלה העבר המפלגה, שיתנוס עתה הישר למשבצת ה־35 של הרשימה לכנסת, ומאלה טריף הדדוני, שגם לו משריינת משבצת הנחשבת כריאלית — ה־40 ברשימה. מבין „הראמות" הרבות שהתתרלנו ביום חמישי באולם הקונגרסים בתל־אביב, הסיפור שרבים נתנו לו סיכוי טוב, ושל הנשיר בן שכונת התקוה, ד"ר יקותיאל שעיבי, הוא סיפור על נצחון שהיה בהישג־יד, אך פרח לא לגמרי. השניים הגיעו למקומות ה־28 וה־29, אך כאשר נבדק וחבר רשימת 29 הנבחרים שקבלו את מירב הקולות, הסתבר כי אין הם כוללים מעמוד דדוון, שהיה לו מקום משריין, וגם חברה אשה אחת. שכן לנשים שוריינו המישה מקומות מבין ה־29, לא היה מנוס, ודעת הבחירות נאלצה „להקפיץ" קדימה דדוון טריף) ואשה (אלספקטור). כך „הועשר" הרצוה הדדון שורר וקותי שרעבי, אם זה לא טיפור מתסכל מה כבר כן?

צעצוע חדש

כבר נאמר בדומים הנחרונים, ובעיקר בסיומו של יום המיתי הארוך של מפלגת העבודה, כי המפלגה עברה את מבחנה הדמוקרטיזציה בשלום, ואף למעלה מזה. ציניקנים מעניים, כמובן, כי אינם מכירים את „הרוח" שעושים מתחליך אשר מתקיים במפלגת רבות, ומרוע מחלקים מחמאות למפלגת העבודה, כאילו „גילתה את אמריקה". קרי, את הבחירות האישיות והחשאיות. יש בזה משהו. אך בכל זאת אסור לשכוח, כי בבחירות לכנסת ה־11 פעלה עדיין המפלגה העבודה „ערה מסדרת". זה היה אולי אכזרתיים. פיגור בתהליך. ההתכנרות הדמוקרטי המניעי של המפלגה, פטרנאליזם של המצרה על כלל המפלגה, והדאה בכך שאין מומחים על שיקול דעתו של המרכז. לכן, כאשר מתיחסים לבחירות במפלגת העבודה צריך לזכור את הנתונים. בהקשר זה הו על כן הדדוש חשוב. אפשר אפילו להמיר ולומר מתיחת חקופה חדשה. ואכן, גם 82 המועמדים ש„רצו" ביום חמישי, וגם רוב רובם חלק גדול מהם, היו בהנחה כמי שקבלו לידיהם צעצוע חדש. בתור המחה, המאמץ ההתשקעה הרבה במתיחה, בכסף ובאנשים, אפשר היה להחיות גם בכיתי של כולם, אם חברי מרכז מפלגת העבודה ואחדדי המפלגה הסכו את הנבחרים אינם כה משוטים.

שנים מבין הנבחרים ביום חמישי יכולים כבר לנוח על זרי הנצחון שלהם: נאף מצאלה העבר המפלגה, שיתנוס עתה הישר למשבצת ה־35 של הרשימה לכנסת, ומאלה טריף הדדוון, שגם לו משריינת משבצת הנחשבת כריאלית — ה־40 ברשימה. מבין „הראמות" הרבות שהתתרלנו ביום חמישי באולם הקונגרסים בתל־אביב, הסיפור שרבים נתנו לו סיכוי טוב, ושל הנשיר בן שכונת התקוה, ד"ר יקותיאל שעיבי, הוא סיפור על נצחון שהיה בהישג־יד, אך פרח ברגע האחרון. השניים הגיעו למקומות ה־28 וה־29, אך כאשר נבדק וחבר רשימת 29 הנבחרים שקבלו את מירב הקולות, הסתבר כי אין הם כוללים מעמוד דדוון, שהיה לו מקום משריין, וגם חברה אשה אחת. שכן לנשים שוריינו המישה מקומות מבין ה־29, לא היה מנוס, ודעת הבחירות נאלצה „להקפיץ" קדימה דדוון טריף) ואשה (אלספקטור). כך „הועשר" הרצוה הדדון שורר וקותי שרעבי, אם זה לא טיפור מתסכל מה כבר כן?

מחוזות

מנחם אריאב, ברוך וגנר, שבח וייס, ד"ב גרסונקל, אפרים בולמש, רפי אדרי, מיכה חריש, אליהו שפיגלר, מוקי בר־זוהר, אפרים גור, שימחה פינבגוס, יצחק אלישביב, אורי עמנון, עמנואל וישמן, עקב גיל, רענן נעים, גדליה גל, עדנה סולודר, חגי מרום, יוסף בר־ציון, מנחם נלעד, דוד לוי.

הנבחרים

במרכז

אורח נמיר, לובה אליאב, שושנה ארבלי־אלמוזלינו, נד יעקובי, רענן פחן, דוד ליבאי, חיים רמון, אברהם כץ־יעיר, משה שחל, מטה נור, אברהם שוחט, יעקב צור, עמיר פרץ, אברהם בורג, שמעון שטרית, אבא אבן, יוסי ביילין, חיים ברלב, שמואל בחט, יחיאל לקט, נאוה ארד, מיכה גולדמן, אלי דיין, אלי בן מנחם, אפרים זינגר, נלי פרבקר, נואף מצאלחה, שאלה טדיון, שרה אלסקטור.

בירושלים

עם היוודע התוצאות מיהרו עוזי ברעם ואנשיו לבשר לתקשורת מה שנראה בעיניהם כמה חשוב, שה„הרביים", אותן עיסקות שעליהן דיובר ערב הבחירות, לא עברו. זה נכון, אם כי לא לגמרי. חברי המרכז, שראשי המחוזות והחוגים שלהם עשו בינתם את הרילים לתמיכה ברשימה מוסכמת של 18 מועמדים, השאירו לעצמם שיקול דעת, וויילו את הרשימה. כך, למשל, לא הצליחו להכניס לתור 29 הנבחרים ארבעה שמות בולטים שהיו כלולים ברילים: הח"כים יואל אמיר, אדיון מבואים ויצחק פרץ. גם חבר הוועדה המרכזית מנחם בן ישראל לא נכנס. חלק מהתסיסה המוסכמת מראש קחוזה כם אצל השר משה מחל. רבים היו משוכנעים, כי הוא יהיה בין הראשונים ברשימה ה־29, אך 796 הקולות שקיבל תציכו אינם מספיקים. כך הוא הנשיר.

הנבחרים

אלצנו מעמיסים על משאית יותר מן המותר, משתמשים במלגות כ„סוס" למשיכת עגלות עמוסות נוח אסון, לפי הטיקט עמדו בבניין מרם משאות למעלה מ־1000 מ' המותר. מכונה סיעיעה על־ידי הדיבון למעדה מוגדרת, עושים בה שימוש למרחות נוסמות, ועוד ועוד.

הוצאה ידעה — רכבות עובדים נסעים בתאונות עבודה.

הפינאליסטים של „העבודה"

גם אם כל הח"כים דרהיום ייכללו בין 45 המקומות הראשונים ברשימת „העבודה" לכנסת ה־12, יגיע מספר „הפנים החדשות" ברשימה ל־18

ציניקנים מעניים, כמובן, כי אינם מכירים את „הרוח" שעושים מתחליך אשר מתקיים במפלגת רבות, ומרוע מחלקים מחמאות למפלגת העבודה, כאילו „גילתה את אמריקה". קרי, את הבחירות האישיות והחשאיות. יש בזה משהו. אך בכל זאת אסור לשכוח, כי בבחירות לכנסת ה־11 פעלה עדיין המפלגה העבודה „ערה מסדרת". זה היה אולי אכזרתיים. פיגור בתהליך. ההתכנרות הדמוקרטי המניעי של המפלגה, פטרנאליזם של המצרה על כלל המפלגה, והדאה בכך שאין מומחים על שיקול דעתו של המרכז. לכן, כאשר מתיחסים לבחירות במפלגת העבודה צריך לזכור את הנתונים. בהקשר זה הו על כן הדדוש חשוב. אפשר אפילו להמיר ולומר מתיחת חקופה חדשה. ואכן, גם 82 המועמדים ש„רצו" ביום חמישי, וגם רוב רובם חלק גדול מהם, היו בהנחה כמי שקבלו לידיהם צעצוע חדש. בתור המחה, המאמץ ההשקעה הרבה במתיחה, בכסף ובאנשים, אפשר היה להחיות גם בכיתי של כולם, אם חברי מרכז מפלגת העבודה ואחדדי המפלגה הסכו את הנבחרים אינם כה משוטים.

ה„קמפיין" הפנימי שערכו זה עתה לקראת הקמפיין האמיתי של המפלגה בחודשים הקרובים — נגד הליכוד — לא במגרשי גני התעוכה בתל־אביב, אלא בכל ישוב ובכל מכון, ועל אם כל דרך, ויעשו זאת באחוה התלהבות ובאותו דחף לנצח, יש להם סיכויים טובים.

הדילים קדוזר

עם היוודע התוצאות מיהרו עוזי ברעם ואנשיו לבשר לתקשורת מה שנראה בעיניהם כמה חשוב, שה„הרביים", אותן עיסקות שעליהן דיובר ערב הבחירות, לא עברו. זה נכון, אם כי לא לגמרי. חברי המרכז, שראשי המחוזות והחוגים שלהם עשו בינתם את הרילים לתמיכה ברשימה מוסכמת של 18 מועמדים, השאירו לעצמם שיקול דעת, ויילו את הרשימה. כך, למשל, לא הצליחו להכניס לתור 29 הנבחרים ארבעה שמות בולטים שהיו כלולים ברילים: הח"כים יואל אמיר, אדיון מבואים ויצחק פרץ. גם חבר הוועדה המרכזית מנחם בן ישראל לא נכנס. חלק מהתסיסה המוסכמת מראש קחוזה כם אצל השר משה מחל. רבים היו משוכנעים, כי הוא יהיה בין הראשונים ברשימה ה־29, אך 796 הקולות שקיבל תציכו אינם מספיקים. כך הוא הנשיר.

מרחוזות

אורח נמיר, ברוך וגנר, שבח וייס, ד"ב גרסונקל, אפרים בולמש, רפי אדרי, מיכה חריש, אליהו שפיגלר, מוקי בר־זוהר, אפרים גור, שימחה פינבגוס, יצחק אלישביב, אורי עמנון, עמנואל וישמן, עקב גיל, רענן נעים, גדליה גל, עדנה סולודר, חגי מרום, יוסף בר־ציון, מנחם נלעד, דוד לוי.

מקום במשלחת הבאה אם ואת תוקם על ידי מפלגת העבודה, נמצא בה יתקיים בעוד פחות משלושה שבועות, ב־16 ביוני. אפשר להניח, למשל, כי המרכה הנרולה שקיבלה אורח נמיר, שוכתה בשיא הקולות (962), עשויה לוה לה מקום טוב להשאת מיקום נבוה גם בבחירות ביוני. לעומת זאת, קשה לחניח כי לובה אליאב, שהיעבנו האישי (951 קולות — מקום שני) היה אחת ההפתעות הנרולות של ליל הבחירות, יצליח לחזור על אותו הישג עצמו גם בסיבובים הבאים, שיהיו צשופים ובין מתמודדים שאפתנים במיוחד. אבל השרים שרשונה ארבלי־אלמוזלינו (890 קולות — מקום שלישי), וגבי יעקבי (858 קולות — מקום רביעי) נהנים עתה מיתרון פסיכולוגי על פני חברים השרים משה שחל, מוטה נור, יעקב צור וחיים ברלב, לקראת הסיבוב הבא.

פנים חדשות

במפלגת העבודה משתבחים בפנים החדשות הרבות שנבחרו ביום חמישי. זה היה צפוי, שהרי גם אלמלא נפלטו החוצה הח"כים אמיר, נחמיאס ופרץ, עדיין נותר מקום לבחירת 13 מועמדים חדשים. ההישג הוא שעתה ישנם ששה עשר פנים חדשות, אם כוללים בתוכן גם הפנים המתחדשות תמיד של לובה אליאב, שחזר למפלגת העבודה.

ובכל זאת יש חשיבות לבחון את החדשים. רובם נשנות הארבעים המוקדמות, ואחדים אף בשנות השלושים. אחד מהם הוא יוסי ביילין, המעורב מאד לשמעון פרס וכן אברהם בורג, אף הוא מ„הבעיים" שטיפח פרס. בן טיפוחים אחר של יצחק רבין הוא ראש נועצת כפר תבור מיכה גולדמן. עמיר פרץ נתמך אמנם על ידי מוזגה רבין, אך גם פרס וגם המזכ"ל בדגים ראום בו צעיר מבטיח לשיגוי תדמיתה עריית אשקלון, וישבו כמובן אלי דיין ראש המפלגה. יוצא צפון אפריקה שליטי מבין החדשים הוא פרומסור שמעון שטרית מירושלים.

שני אנשים צעירים נוספים הם פלאות טריף בן ה־34 ונואף מצאלחה שהוא בשנות הארבעים.

בין אלה השייכים למימסד המפלגתי נבחרו רענן כהן, שהיה בעבר יו"ר אגף המיעטים במפלגה, ובשנותיים האחרונות הוא

(סוף בעמוד 15)

מדברים אל הקיר

האסון שאירע באוניית הפחם בחדרה מחריד. אך המספרים מזעזעים יותר: 1200 בני־אדם נהרגו ב־1987 בתאונות עבודה, 3500 הפכו נכים לצמיתות

חיים מרגלית

1200 בני־אדם נהרגו בתאונות עבודה בשנים 1987, 3500 הפכו נכים לצמיתות. זהו סיכום של שנה אחת — 1987, וזהא דומה מבחינת מספר התאונות למה שקרה שנה לפני כן, לפני כן — אומר בזעם עו"ד חגית גרשפיין, יו"ר הוועדה הציבורית לבטיחות וגהות בעבודה.

כשמעמים את הנתונים, הוא מוסיף, מזרועזים לרגע ועברים לסדר היום. כך הוא מספר, הוועדע עמוקות נשיא הכנסת, ראש הממשלה ושרים אחרים, כי אלה מספרים נתראיש. המשרד האנרגיה מסרו, כי הטר שהל מינה ועדה חקירה שתבריח את פרטי האסון באוניית הפחם הכלכית „אורינוקר", שעוגנת במסוף הפחם בחדרה, בת נסמו האחים דרר ומשה כהלון ושי כהן. וזהר כהלון נמצא במצב קשה. הוועדה, אמר דוברו המשרד, אמורה להחביא מסקנות ממה שקרה ולהניש המלצות לשר שהל ערך שבועיים.

עוד ועדה ועוד ועדה, מוצאה מסקנות, מניעה הסמלצות. האסונות המשכים, המשפחות נפגעות ואין להן נחמה. מה שקרה במחסן הפחם אל אורינוקר מחריד.

משה שוקרון, שיאב בנם מהמחסן, סיפר, כי אחיי שקבוצת מנקי המחסנים, שעברה אצל הקבלן דוד כהלון, ניקתה שני מחסנים לאחר שפורק בהם הפחם, היא עברה למחסן השלישי. שי כהן, חייל בחופשה שעבר עמם בניעיו, נכנס ראשון למחסן. הוא היה אמור לתת סיכון שהוא מתחיל בניעיו, על־ידי הבאה בקיר בפטיש כבד, ואז שוקרון היה יוצר למחסן. משלא היכה ידד שוקרון, וראה את כהן שוכב בלא הכרה, מיד הוציע אח ודד כהלון שידד גם הוא למחסן, לפחע שמע צעקה. הוא שם ידד למחסן, וכשראה אותם שוכבים, הוציע גם אותו מהמחסן. אך כולם נחנקו מגאז רעיל שפלט המחסה. כן, ניסו להצילם, ונשימו אותם הנחקה אמבולנסים. אך זה היה מאוחר מדי.

לדברי ד"ר הוועדה הציבורית לבטיחות וגהות, יש בעיה, לא שומרים על התקנים הנוגהים. הוא אינו רוצה להטייחס לאסון בחדרה, כיוון שאין לו פרטים מדויקים, לכעיקר דין הוא נמנע מלהוציח דעה בסקרה הקונקרטי דעם זאת הוא מסבר, כי אינו חולל להחיה. דבריו אמנם נקלטים, אך יש מרחק בין הוראותיה לביצוע.

לרוחב, לא לעומק

לפני מספר שנים ערכתי חחקיר בנושא בטיחות וגהות ומסגו עלה, כי אחת האמונות הטפלות הוראותיה בסביבת ישראל, שמנשו מחבה לעקור אותה, היא האמונה, מדיינתו היא אחת הארצות בלעלה ברחבון בעולם בשטח חוקי הבעבדה הבטיחות. החשוראה הנהיה נכונה, אם נשווה את עצמנו לבעלה ברחבון מפואה אז אולי לאמריקנים. במבט רחב מאוד ביתה מדינת ישראל כה, אך בכלל מעוקה הבעיתים אז אולי כמו שנאמר בספר „משלי". אין בדבריים חוטא, הבתפחנו אצלנו בהמהיות הבעבה, הקלאות ושיחותיו לרוחב חשטח ולא לעומקו. הבנשאים, שאנו עסקים בהם, מפעדים מאוד ומבנהבה מכך המשק ניזוק.

מדע אנו מפגרים?

הקשיים נגרמים כתוצאה מן הסביבה המשתנה בלי הרף, וגם הטחנו גם ערכי היסוד. שכנולוגיות מתקדמות מצד אחד, והוסר הכנה מתאים אצל העובדים מצד אחר, מסורת האלתרות שהסבנו אותה לחוק. מי שאינו יודע, לכל מכונה יש בת „ספר המפעיל", ובו כתוב מה נבול המעמס של המכונה, מהי מהירות הסיבובים שלה, מה מתחר ובעיקר מה אסור. ואילו

פיסגה במוסקבה

פחות נשק, יותר הסכמים

הן לישראל והן לארצות־הברית אין שום סיבה רצינית לשאוף להתפרקות ברית־המועצות לריפובליקות עצמאיות, ונותר לקוות שפגישת רייגן־גורבצ'וב תביא לסטטוס־קוו יציב בין המעצמות

גורבצ'וב. "מה הסטטוס קוו

רייגן. לחוץ "

פרופ' מיכאל אגורסקי

ביקורו של רייגן במוסקבה הוא שלב נוסף בדרך למאזן חחדש בין שתי המעצמות. בכל הנראה, הגיעה הזדנזנה האמריקנית למסקנה, שמגוזך עדשיו לדבר על בזונות אנרטיביות מצדה של בריתה"מ ושלטוביטים אין דרך אחרת חוץ מחשנת הסכמים שונים ומגוונים עם ארה"ב. השאלה רק באלו תנאים יושגו ההסכמים הללו.

כמעט ודאי, שהמשך המו"מ בין המעצמות יביא לקיצוצים ודשים במירוץ הנשק. אבל עכשיו, לא זו הבעיה. עכשיו מרגישים חוגים מסוימים באה"ב בעליונות אמריקנית, צבאית וכלכלית, ומעוניינים לנצל את הזדמנות להפעלת לחץ על בריה"מ.

הקולות הנראים לאחוד לפירוקה של בריה"מ לרפובליקות עצמאיות נשמעים לא רק מן העם המשוש, כי אם גם משכבות האקדמאים. המחזיקים בדעה זו סבורים, שבריה"מ הוא בראש ובראשונה מעצמה מזיקה למערב מבחינת סדר נדול ועצמה, ואם נוצרה הזדמנות מתאימה — הראי להביא אותה להתפרקות. קל להניח מה יתרחש במקרה כזה. המשמעות היא, ש־60־70 מיליון מוסלמים באזורים שתחת משטר חברתי וכלכלי, יצטרפו לאיסלאם המיליטאנטי וכך יחמבו לאיזום ישיר לא רק לרוסים, אלא לכל העמים המסכנים, שלא לדבר על מדינת ישראל. התפרקות כזו תגרום טבח המוני ושפיכת דמים, שיסולים, להביא למעשה, למלחמות עולם חדשה.

כאשר מדברים על התפרקות האימוי פריה המוביליסית במושגים ריצונאליים, ראשית צריכים להניע, לאמר שמדינות מודראיזציות יזיו שותפות שוות ביחד סים בינלאומיים ואותן מדינות יתמודו בביטון של דמוקרטיזציה, בלי ניתוק קשרים פוליטיים עם בריה"מ. מצד זה אפשרי ולא כרוך בהכרח בסכסוכים בינלאומיים מסני שיש למדינות אלה גבולות מעובלים. אבל בבריה"מ יהיה תוהו ובוהו שיפרוץ החוצה.

המדיניות הטובה ביותר למערב היא הפצנת יתרונותיו בשלום, ולא בהתיקת בריה"מ לפינה. רק כך ניתן לצפות לשיתוף פעולה בין בריה"מ לארה"ב במרוץ התיקון. בריה"מ תהיה שתחסה לתחליך שלום זה, אם תהיה משכנעת שארה"ב איטה מעניינת לשנות את המצב המדיני הוא בעדה. עליה הסיפנים באה"ב לטרטיפים. עליה הסיפנים באה"ב נראה כי המשטר האמריקני מנוכחי מבין זאת. לכן, יש סיכוי שבזמן הזיקרות 90 מתברון מוכנים לבצע בעדה, קבוצה של סנאטורים רפובליקנים, שיראנו על פיזוגי המחדקים של רייגן לחזוה נגד טילים בליסטיים משנת 1972, הציעה תיקון שאסור על כל נשיא בעתיד לפרש מחדש את הזחזה לחשמרת הטילים לטווח ביניים וקצר.

דיון־דמתתים

מסקנה מכוונות לחפיס את דעתם של מתנגדיה מחדון, שכן גורבאצ'וב מכבר לחסוך אנרגיה לדשרומות מבית. אפילו בהתקיב מועד הפסנה עם רייגן, היו המנוהיגים הסוביטיים עסוקים בפסנה מבעוד יתר, מניפות ועידה שלא עם המנהיג של המפלגה הקומוניסטית, שנועדה ל־28 ביוני, לפני שבוע והחלים הפוליטיבורו לכנס את מליאת הוועדה המרכזי, בו 307 חברים, לסם דיון בהוועדה המפלגה.

הנושא יהיה קצב הפרסטרויקה והגלאסנוסט בעתיד — המקבילים ה„תאומים" של תוכנית גורבצ'וב לדשרומה מבית. נראה, שמרובר בדרך־ההתחים. לא מומן הנחדשה המומנות בגאורגיה־קאראבך, המבלעה הארמנית שבדאבלוקה הסוביטית ואזרבייג'ן בסוף הסבוע עשרה המפלגה הקומוניסטית אל מנהיגי הרפובליקות ארמניה ואזרבייג'ן.

המשך המומנות מצביע על־כך, שהחלטת גורבצ'וב לחרשות ותעבדנות בקרב מיעוטים אתניים עלולה לגבוע בו כמומנה. נראה, כי „גלאסנוסט" עשויה לה־חיות לכת רק עד לגעדות, שבה היא מעוררת תבוכה המומנות בתוכן סכנה. מעבם זה נבלא סרגיי גיאוגאנוסב, עורכו של עיתון דיסידנטי בשם „גלאסנוסט" בראשית הדחוש הזה בלכ"ד, עד שהסכם בזמן הקרוב נראה בלתי־סביר. נעדות המחלוקת הנתחדות כלולות בצמצום ניתן לאימוח של סילי שיזם משוגרים מן האויר, אן מן הים; הנבלות הדיות ואי הנסת סילים ניידים ויציות דיקה בת־ביצוע בין „סטאר"ש" ובין „יוזמת הגנה האסטרטגית" החביבה על רייגן.

הסכם „סטאר"ס הושלם ב־90 אחוזים. אך, כפי שהעיש ראש משרד „סיס" בוושינגטון, סטרוב סאלבוט — 10 האחוזים הנחרים גרמים קשיים כה רבים, עד שייתכן שהסכם המוסי יתקבל רק זמן רב לאחר יצאתו של רייגן מן הבית הלבן.

דיון על המצב

בינתיים צפוי, כי רייגן וגורבצ'וב ינצלו את שיחות־מוסקבה, כדי לפרסם דו"ח על המצב, שיפרט מה נפתר ומה עדיין לא יושב. כפי שאמר רייגן בראיון שהתקיים לפני שבוע, אנו ננסה לבטון באיזו מידה נוכל לעזור קצת לאנשים (כדובנה), אשר מסמלים מפרטי הנושא".

הדיבור המסוך למערבו של השגריר האמריקני, אשר בי ולון רונלד רייגן, רוצה מחדש בשיירת שלמני דירה, שייתבנו מ־ נאמטס ריינגן תבקר בה, נשמלה מחדש. ממו כפר פרוזיומקין, שאיחר לבוא, משמשים את מוסקוה לקיאת ועידת הפסנה בין רייגן ובין המזכיר הכללי, מיכאיל גורבצ'וב.

בדיה־המועצות מתכוונת כנראה למרק גם בדרכים אחרים של הרמיזה. באוזה ודמסי ביותר הנחול הצבא הסוביטי, לפני שכוע, בנסיגתו המתוכנתת מאפגן כי שמונה מנים וחמצה לתמוך את מוכנו הנופלת של הממשל הקומוניסטי הנצור באפגאניסטן, בנימה דומה דומן הקרמל, כי בראנו לשכך גם סיכסוכים אחרים, המרוקנים את קופתו, כגון אלה בנאגלה, באתיופיה ובקאמפוצ'יאה, ובדית יהודים — המרד של יהודיה הוחדש בבריה"מועצות — רבה עתה באפריל יצאו 1,086 יהודים סוביטיים לישראל, לארצות־הברית ולמדינות אחרות. זהו המספר החודשי הגדול ביותר מאז 1981.

בין שפרי ממשל בכירים רוחשה השערה, כי גורבצ'וב עשוי בראשית הפסנה לעורר קצת הלחלבות, על־ידי הדעה על הוצאת חלק מן הצבא הסוביטי ממזרח־אירופה, אולי ב־75,000 איש צעד, שתיישם עם היוודע החקיף אחר מערב־אירופה. בטקס לכבוד מאתו רב־המכר של גורבצ'וב „פרסטרויקה" („שיקום") אמר יולי קוזיטסינסקי, שבריה"מ הוכנעה המעצמה המערבית־ארמאבר, המבלעה הארמנית שבדאבלוקה הסוביטית ב„תמיכה בדיר". לא זה אמר היה להניח את היסוד לוועדיה הפסנה, העשויה להיות חביבה ביותר, אך קורבלוזוריי — המחת פוריה, בין ארבע הנחגשות בין מעצמות העל, שנערכו בתשפת נשיאותו של רייגן. כאשר נבקנה בחודש מגרים הנגישה בנוסקבה, היו תקוות שמני המנהיגים יחתמו על הסכם, שיכשיר את הקיקע להשמרת הסילים לטווח אדוק. אך השיחות לצמצום הנשק האסטרטגי (סטאר"ס), שנערכו בז'נבה, תקלו כמוכנכות כל־כך, עד שהסכם בזמן הקרוב נראה בלתי־סביר. נקודות המחלוקת הנתחדות כלולות בצמצום ניתן לאימוח של סילי שיזם משוגרים מן האויר, אן מן הים; הנבלות הדיות והנסת סילים ניידים ויציות דיקה בת־ביצוע בין „סטאר"ש" ובין „יוזמת הגנה האסטרטגית" החביבה על רייגן.

הסכם „סטאר"ס הושלם ב־90 אחוזים. אך, כפי שהעיש ראש משרד „סיס" בוושינגטון, סטרוב סאלבוט — 10 האחוזים הנחרים גרמים קשיים כה רבים, עד שייתכן שהסכם המוסי יתקבל רק זמן רב לאחר יצאתו של רייגן מן הבית הלבן.

דיון על המצב

בינתיים צפוי, כי רייגן וגורבצ'וב ינצלו את שיחות־מוסקבה, כדי לפרסם דו"ח על המצב, שיפרט מה נפתר ומה עדיין לא יושב. כפי שאמר רייגן בראיון שהתקיים לפני שבוע, אנו ננסה לבטון באיזו מידה נוכל לעזור קצת לאנשים (כדובנה), אשר מסמלים

פירוק הנשק יפרק את הכלכלה?

החלל הכלכלי שיווצר כתוצאה מפירוק הנשק מעסיק ועידות בין־לאומיות ובייחוד את פגישת הפיסגה במוסקבה שתיפתח היום

אלחנן חורוביץ

מעניינות הדעות על „החלל הכלכלי" שהובטח לאחר פרוזת הפיסגה במוסקבה ב־29 במאי.

גם לפני ועידות בין־לאומיות קודמות, שדנו בפירוק הנשק, נאמר כי הבעיה החשובה ביותר אינה „השמחה" או פיקוח מפירוק־הנשק, אלא „החלל הכלכלי" הנוצר כתוצאה מפירוק־הנשק.

בארצות תעשייתיות מהוות ייצור הנשק חלק ניכר של כל הייצור התעשייתי. ישנן ממשלות המוצאות לצרכי הגנה אין יותר מפליגים מכל ההכנסה הלאומית, מספר גדול מאוד של אנשי־מדע, מהנדסים ועובדים מומחים עסוקים בתעשיית־המלחמה. כל צימצום גדול בייצור נשק ושיחרור מספר ניכר של אנשים מן הכוחות המזוינים דורשים התאמת התעשייה לתנאים החדשים.

מה יקרה, כאשר יופסק ייצור הנשק ואנשי הכוחות המזוינים יצטרכו לחפש עבודה בתעשיית־השלום — שאלים הדורשים למחור את הבעיות הכלכליות הכרוכות בפירוק־הנשק.

בין השואלים ישנם פסימיסטים וגם אופטימיסטים. הפסימיסטים טוענים, שבעיית פירוק־הנשק היא נצחית וכי פירוק־נשק אינו מבטיח שלום: קין רצח את הבל בזמן שלא היה עדיין לא נשק גרעיני ואף לא נשק מקובל.

לעומתם אומרים האופטימיסטים, שאין עוד מוצא אחר אלא פירוק־נשק כללי, כי המשך מירוץ־החימוש עלול להביא לידי מלחמה גרעינית, שתחריב את העולם כולו. הוצאות ההגנה מבכירות יותר ויותר על ארצות־הברית וברית־המועצות, בשנות ה־80, כשהוצאות ההגנה בארה"ב היו קטנות יחסית, היו עדיים גדולים מאלו הנתשלומים של ארצות־הברית.

הוצאות הימוש בעולם כולו מסתכמות השנה בטריליון ומאלף מיליארדים) דולר ויותר. לאחרונה, עלו הוצאות הימוש בעולם כולו מדי שנה ב־10% ומעדת חריכות ב־35%. בעיקר עקב מלחמת איראן־עיראק ומלחמת לבנון.

סבנת שטיטת רגל

קשה עוד למצוא מרינה, שתוכל להרשות לעצמה להוסיף ולשאת בנטל הימוש כבר כוח, המוכנה גם במעצמות העל.

גדל מספר המרינות, שסבנת משיטת רגל נשקפת להן. ל־90% מארצות העולם יש וחבות/חוץ גדולים ותן נתקלות בקשיים לפרוע אותם. במצב זה כבר בעשה חשבון, כי בהנצאות החימוש של שנה אחת ניתן לפרוע את כל חובות/חוץ של כל המרינות המתחתות בעולם.

לא במקרה הטיל הנשיא רייגן — לפני צאתו למוסקבה — ויסו על הלחמת הקונגרס האמריקני, לחטיל קנסות על יבוא מארצות/זרע המוכרות באה"ב במחירים נמוכים מהוצאות הייצור שלהן. ארצות/חוץ רבות אינן יכולות לסלק את חובות החוץ שלהן אלא על־ידי יצוא סחורותיהן. שום שיפור במאזן המסחרי של ארה"ב אינו אפשרי עוד אלא על חשבון ארצות אחרות. במידה שיקטן הגרעון בכסון המסחרי של ארה"ב — יגדל הגרעון במאזן המסחרי של ארצות אחרות.

אלחה מארצות העולם ישנם עמים שלמים, שאינם מנצלים את כל כושר הייצור שלהם, מארצות רבות כושר־ייצור חבלתי מנוצל גדול עד כדי־כך, שהשיעור בחלק הנחתר שאי לא. רק לשחר את בעיות הנשק הבלתי־

(המשך בעמוד 15)

ועידה לשינוי תדמית

ועידת רייגן־גורבצ'וב עשויה להיות חביבה, אך לא פוריה במיוחד. ההסכם לצמצום הנשק הגרעיני לא יושלם במהלכה, אבל לפחות יפורסם דו"ח־ביניים

כלי הסכם „סטאר"ס" באופק, הפגישה במוסקבה תעסוק כנראה בנושא הסכנה של רצונה: הגיעה הסיטוה הסופית של הזוזה להשמרת הסילים לטווח ביניים וקצר. רק לפני שבועות אחדים אמרו חוקנות, שהסנאט הספין יאשרו את הזוזה שנה־עברה ער המסנה, אך הסיכויים הנראים, כאשר שר־החוץ ג'ורג' שולץ והנאורה שוואבנרזה הנתבדו ביבע האחרון על קשיים אחרים. כאשר הזוזה הגיע בשבוע האחרון לסנאט, היו 90 מתברון מוכנים לבצע בעדה, קבוצה של סנאטורים רפובליקנים, שיראנו על פיזוגי המחדקים של רייגן לזוזה נגד טילים בליסטיים משנת 1972, הציעה תיקון שאסור על כל נשיא בעתיד לפרש מחדש את הזוזה להשמרת הסילים לטווח ביניים וקצר.

דיון־דמתתים

מסקנה מכוונות לחפיס את דעתם של מתנגדיה מחדון, שכן גורבאצ'וב מכבר לחסוך אנרגיה לדשרומות מבית. אפילו בהתקיב מועד הפסנה עם רייגן, היו המנוהיגים הסוביטיים עסוקים בפסנה מבעוד יתר, מניפות ועידה שלא עם המנהיג של המפלגה הקומוניסטית, שנועדה ל־28 ביוני, לפני שבוע והחלים הפוליטיבורו לכנס את מליאת הוועדה המרכזי, בו 307 חברים, לסם דיון בהוועדה המפלגה.

הנושא יהיה קצב הפרסטרויקה והגלאסנוסט בעתיד — המקבילים ה„תאומים" של תוכנית גורבצ'וב לדשרומה מבית. נראה, שמרובר בדרך־ההתחים. לא מומן המחדש המומנות בגאורגיה־קאראבך, המבלעה הארמנית שבדאבלוקה הסוביטית ואזרבייג'ן בסוף הסבוע עשרה המפלגה הקומוניסטית אל מנהיגי הרפובליקות ארמניה ואזרבייג'ן.

המשך המומנות מצביע על־כך, שהחלטת גורבצ'וב לחרשות ותעבדנות בקרב מיעוטים אתניים עלולה לגבוע בו כמומנה. נראה, כי „גלאסנוסט" עשויה לה־חיות לכת רק עד לגעדות, שבה היא מעוררת תבוכה המומנות בתוכן סכנה. מעבם זה נבלא סרגיי גיאוגאנוסב, עורכו של עיתון דיסידנטי בשם „גלאסנוסט" בראשית הדחוש הזה בלכ"ד, עד שהסכם בזמן הקרוב נראה בלתי־סביר. נקודות המחלוקת הנתחדות כלולות בצמצום ניתן לאימוח של סילי שיזם משוגרים מן האויר, אן מן הים; הנבלות הדיות והנסת סילים ניידים ויציות דיקה בת־ביצוע בין „סטאר"ש" ובין „יוזמת הגנה האסטרטגית" החביבה על רייגן.

הסכם „סטאר"ס הושלם ב־90 אחוזים. אך, כפי שהעיש ראש משרד „סיס" בוושינגטון, סטרוב סאלבוט — 10 האחוזים הנחרים גרמים קשיים כה רבים, עד שייתכן שהסכם המוסי יתקבל רק זמן רב לאחר יצאתו של רייגן מן הבית הלבן.

דיון על המצב

בינתיים צפוי, כי רייגן וגורבצ'וב ינצלו את שיחות־מוסקבה, כדי לפרסם דו"ח על המצב, שיפרט מה נפתר ומה עדיין לא יושב. כפי שאמר רייגן בראיון שהתקיים לפני שבוע, אנו ננסה לבטון באיזו מידה נוכל לעזור קצת לאנשים (כדובנה), אשר מסמלים

תירגום ועריכה: דוד ארן

על־פי „יום מאוניר"

על הפרק

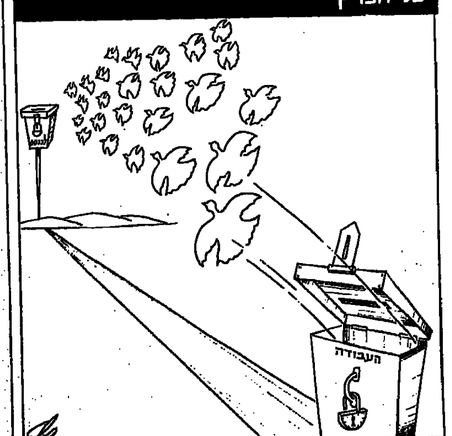

ראש דסק לענייני היום: לוי מורב עור

בעריכת עלינה תורי

פסטיבל ישראל

בובות, שחקנים, חפצים

תיאטרון דל־קארטו, איטליה

ציפי שוחט

איטליה שולחת לפסטיבל ישראל שתי חסקות מעניינות המתאימות לכל המשפחה — לחדיים ולילדיה: „רומאו ויוליה", „שלגיה".

שתי ההפקות מבוצעות על־ידי צוות השחקנים של תיאטרון דל־קארטו, שמנהיג אליגו מלוקה, עיר הולדתו של פוצ'ינו, דל־קארטו הוא תיאטרון ניסויי שאימץ לעצמו שפת תיאטרון מיוחדת המשלבת בובות, חפצים ושחקנים — הנעים בתוך משחה כל הזמן, על פניהם הם ארבעים. אנו מספר סיפורים — סיפורים ששורשיהם בסרטים עמוק במסורת התרבות המערבית. ניסיון לא להיות תיאטרון של שחקנים, אף לא תיאטרון של חפצים, כי אם לערב בסיפור, בכל דרך אפשרית, כל מרכיב בודד של מכונה בת־תערובת זה: גוף, תנועה, אור, צבע, חפץ, מוסיקה, תפאורה, קול, רעש - - כל אחד בטווח הניסוי שלו.

מאפייני הלוחמה הם התפאורה המפתנה המעניקה קצב ותנועה והשחקן המעניק מהאנושיות שלו לחפצים ולבובות. שלל הצבעים והצורות הוסך את האירוע לחזיה הרשיה.

תיאטרון דל קארטו

רומאו ויוליה — בכיתוביו של גרציה צ'ימראנני, היא הציגה ויזואלית המשלבת שחקנים ובובות עגם (גבוהה מטר אחד) ומחזה יחד את הסיפור השקספיר.

צ'ימראנני עיצב את רומאו ויוליה ברמות שני שחקנים מבגים, והיינו בובות, כאשר עדת המבוגרים משחקת על־ידי השחקנים עצמם, הנעורים במסכות עגל, הניעות בין הבובות לשחקנים על רקע האשרות של בליני בני קפולט ובני מונטגוי' שלל הצבעים והצורות הוסך את האירוע לחזיה הרשיה.

שלגיה — אגדת „שלגיה" של האחים גרים מתרחשת, הפעם, בטלה, בתוך ארון המשמש לעיתים תיבת קסמים ולעיתים מגדה מכושפת.

גרציה צ'ימראנני, הבמאי, מנצל גם הפעם את הניגוד בין השחקן הקטן (שהוא הבובה) לבין השחקן הגדול — ניגוד המחריף את חומרי של השברירות מול העוצמה ומבליט את הקונפליקט בין הרמוניות הרעות והטובות. שילוב עשיר־דמיון ומאור ויזואלי. פס הקול מרכב מאוסרות של פוצ'ינו ורוזיצ'ני.

הפעם בשתי ההצגות היא איטלקית עם תרגום סינטלסני.

פסטיבל קאן

אלימות ואפרטהייד

שפרירה זכאי

סרט פולני בשם „לא תרצח", שהוצג במסגרת התחרות הרשמית, מעורר רומחים ותגובות קיצוניות. יש הרואים בו יצירה קלאסית ממדרגה ראשונה ואחרים מסתייגים ממנו לחלוטין. הסרט הוא מגמתי מאוד והמסר שלו הוא שאין לאדם זכות לקפח את חייו של אדם אחר. זה כולל גם את עניש המוות.

לפי דעת הבמאי, רצח וביצוע פס"ד מוות לפי החוק זהים היינו הך. לשם הרגשת הרעיון הוא מתאר מקרה רצח חסר כל מניע או סיבה, המבוצע בדם קר ובמעט באכזריות ולאחריו הנאשם לחורג את הרצח בעונש על מעשהו. הנשואה הזו מקוממת לטרי כי במציאות אין כל כל של ספק מי ביצע את הרצח, מה על תעודות הפטירה האחרות כמות הנ[illegible] התאלשלות אירועים זו מביאה גם [illegible] בסביעה, כמובן ב„עידוד" של שלוש [illegible] סרטיו של גרינאפי הם תמיד [illegible] ומיוחדים ומשופעים בחומר שחור [illegible] הסרט הבולגרי „המים של אלישבע" [illegible] מעין מסע צלב של צבאות השליבה [illegible] לתוך בולגריה, אשר גולת הכותרת [illegible] העברת הנתשבים הבולגרים על הזה [illegible] להתאסלמות הוא לביטוי סרקנ[illegible] האמיתים מוכנים למות על קידוש [illegible] ואמונתם ולא להיכנע. זהו סרט חם [illegible] המוכיר בממדיו סרט אמריקאי. דבר [illegible] למרי לגבי הסקה בולגרית. למרות [illegible] הוא משעמם אף לדקה, בגמר הפס [illegible] לדרמיל סטאיקיבו. גם מלחמת הקלס [illegible] העם היהודי באים לידי ביטוי בסרטים [illegible] להיות מוקרנים בפסטיבל השנה.

„לא תרצח" – ויכוחים ותגובות קיצוניות

גם שהמעשה הוא מועוץ ואכזרי בצורה שקטה לתאר בסלים. הסרט אמנם עשוי יפה מבחינה אמנותית, אבל לדעתי אין הוא משרת את הרעיון שלמענו הוא נוצר.

סרט אחר המנוים למען רעיון הוא „עולם נפרד". הפקה בריטית העוסקת במסטר האפרטהייד בדרום אפריקה ובמאבק נגדו. אלימות השלטון הלבן כנגד השחורים מתוארת בתר־צדדיות זה באמצעות סיפור חייה של ראנה רוט — עיתונאית לבנה הלוחמת בדיכוי השחורים ובקיפוחם.

ראנה רוט הייתה האשה הלבנה הראשונה שנאסרה בדרום אפריקה עקב המלחמה המתמדת. זה קרה בשנת 1963. הסרט מתוקף בתקופה זו. ראנה רוט נרצחה בטופו שבכנע במיתור. באותו יום עמד דיון בסרטו של מרסל אופולס „מלון גרטשן" תקיפתו ומשפטו של קלאוס בארבי, אחד מבכירי הנאצים. הקצב מליאון" שלח נסות, גדול מיהודי צרפת למחנות הריכוז הנאצי. הסרט עשוי במתכונת דומה. לא מ[illegible] „שואה". הוא מורכב מסרטים ראיונות ניצולים יהודים, חברי מחתרת [illegible] ערבים שסרחו עם בארבי בצבא, [illegible] ילדונות, שכנים, אנשים בתחב. [illegible] שרכים מהם סבורים שמוטב הוא לבי[illegible] לסיים את חייו בשלוה ולא להעלות [illegible] שלהם אחרי הסתרתם. הרצל [illegible] שופטים וכו'.

בין בסרט צילומי ווקות, אין [illegible] ודמאמיות מעוצה, אבל מבט לאל[illegible] ולעדויות, הנאמרות בתחי אחד, [illegible] מעתיק ואפילו בהומור, מעשקות [illegible] הנאיבה. אבל הסרט כ[illegible] שעה [illegible] ומאלף, ראוי היה להיכנס לפלוריה [illegible] ואולי גם בשלבנע. מלחמה אמת [illegible] עדיין אם האמריקאים, והא מלחמה [illegible]

הסרט „אמריקה דיקה" [illegible] מייסנעה" מורכב כולו מסרטים [illegible] מריים, שבולמו בזמן המלחמה [illegible] האה, קטרינע מוסראים מהלי[illegible] להודים, לנשים, לאחוזות ולילדים. [illegible] המרים גם מופיעים ריאנים [illegible] על המסך כשהם מחייכים. [illegible] המעופים לשלום. בתום [illegible] מעיף לרוב על המסך הארץ [illegible] של אחוז חיל. בחוד [illegible] המשלבים גם קטעים מתעודי [illegible] המבאים גם הוא [illegible] מאות אלפי מכתבים בכתב [illegible] בהם עדי מרתיר, [illegible] ומראים אותם שחבקים [illegible] ביניו. מרטין לוטר קינג, [illegible] האחרים. זה מסמן [illegible] עריכה נכונה ומפמתת, [illegible] את הזמר הטוב ומהתחלה שבמלחמה [illegible] הי אם.

„ברוך הבא לגרמניה" — של [illegible] בראש, בהשתתפות טוני קרטיס, [illegible] לגרמניה לאחר אירועים שנה. [illegible] צעיר פנטה להציל את עורו ושמעון [illegible] נאצי שמצולם בגרמניה, הוא מנקלן [illegible] לארה"ב והופך למנהל מרסים [illegible] ובדרומות העבר רודפים אותו. [illegible] לגרמניה ומכיים סרט המנוסה [illegible] בתקופת המלחמה. למרבה הצער הבנו [illegible] מסבכע במיתור. באותו יום עמד [illegible] סרטו של מרסל אופולס „מלון גרטשן" [illegible] תקיפתו ומשפטו של קלאוס בארבי, [illegible] שכיניו היה „הקצב מליאון" שלח נסות, [illegible] גדול מיהודי צרפת למחנות הריכוז [illegible] הנאמים. הסרט עשוי במתכונת דומה. [illegible] „שואה". הוא מורכב מסרטים ראיונות [illegible] ניצולים יהודים, חברי מחתרת [illegible] ערבים שסרחו עם בארבי בצבא, [illegible] ילדונות, שכנים, אנשים בתחב. [illegible] שרכים מהם סבורים שמוטב הוא לבי[illegible] לסיים את חייו בשלוה ולא להעלות [illegible] שלהם אחרי הסתרתם. הרצל [illegible] שופטים וכו'.

בין בסרט צילומי ווקות, אין [illegible] ודמאמיות מעוצה, אבל מבט לאל[illegible] ולעדויות, הנאמרות בתחי אחד, [illegible] מעתיק ואפילו בהומור, מעשקות [illegible] הנאיבה. אבל הסרט כ[illegible] שעה [illegible] ומאלף, ראוי היה להיכנס לפלוריה [illegible] ואולי גם בשלבנע. מלחמה אמת [illegible] עדיין אם האמריקאים, והא מלחמה [illegible]

הסרט „אמריקה דיקה" [illegible] מייסנעה" מורכב כולו מסרטים [illegible] מריים, שבולמו בזמן המלחמה [illegible] האה, קטרינע מוסראים מהלי[illegible] להודים, לנשים, לאחוזות ולילדים. [illegible] המרים גם מופיעים ריאנים [illegible] על המסך כשהם מחייכים. [illegible] המעופים לשלום. בתום [illegible] מעיף לרוב על המסך הארץ [illegible] של אחוז חיל. בחוד [illegible] המשלבים גם קטעים מתעודי [illegible] המבאים גם הוא [illegible] מאות אלפי מכתבים בכתב [illegible] בהם עדי מרתיר, [illegible] ומראים אותם שחבקים [illegible] ביניו. מרטין לוטר קינג, [illegible] האחרים. זה מסמן [illegible] עריכה נכונה ומפמתת, [illegible] את הזמר הטוב ומהתחלה שבמלחמה [illegible] הי אם.

מבוסקוביץ עד זהבי

יצחק שור

מרתון קאמרי ותזמורתי של יצירות ישראליות. עיצבה תרבנית ותזמיתה, נעם שריף. אולם חברי קראון, 34.6, מפסטיבל ישראל.

מרתון שלהתנו הכניסה הנחלת הפסטיבל את המוסיקה הישראלית. מחר, ואולי גם רצוי לבסות על הרטיבריות המרגיות של המרתון הקת במרתון זה. אך בשום מנים אין מקום לחלוף על כל שאנים אותן נעים שריף, ולא ושרת מוסיקה. „מוריקה שמיה", אחרי יצירתו עיצב את ותוכנית. הקונסרט, הכלולה בתוכנית הפסטיבל, כי יחיה זה מרתון עשיר ורב־גיוני. הקונסרט הנעים אמיה. את המיטב שהולתן כדי: השחני הוצגים ביצירה, מרוב הסכנים: ומרוח הנבדים, שיגמה במלוחה.

יצירות של עורך הנבנים שבתחרות המלחינים, „חוט", לפי מלים מאת יהודה שבתי, מרחוב את הסרטון. ואני הוא. מלחיץ קומפוזיטיבי — לא. רוגיקה בשום שהוא מונאלי, אלא משום שאין הוא מנסה כיצירותיו הקודמות. „שאל", „שלם", אין הוא משעבד את עצמו לסכניקה המוסיקאלית. אלא משתמש בה בתחשב עם מיתות, קצרות, ועיצוגים וכו'. מולם בצבעים בצינור, ובעזרות המצביעות על אחבת הציור ואין ציור אחר יוצא רוחן המרשים ביציאות מראה ילדה מטוחרת על רקע הבעיה עם כית מסלת — בראה הוויה מן הפשטות. הצבעים בגאן עוים יותר ורגישות עוקמרי חזק.

שרה אלרעוי, אמנית בשלה בעלת סגנון משלה, מפסלת בעץ בריאקות רבה עבודות שנעים לרוחנו הן יכולות לחמצא בכל סלון ב„בית אורי רימי" שבאשדות יעקב המאוחד.

פנינה ייני מציירת נושאים „קלאסיים לפרוים הקומוניסטיים: נוף נגליל, פרחים, דומם ציפורים בכל מיני תנוחות — במעוף, בציפור נגב, בנחיתה — וכן סוסים, שוורים ועיזים.

פרק אחר מבין 50 הפסלים המצגים בשני אולמות המרוזאן מהוים רעיות בנ"אדום, חלקן בגמנון מגדר, שמות, חלביים, במסגרות שקן חלק מן הפסלים, חלקן נשים הדיון. וכאן בגאן עוים יותר הדרשות עוקמרי חזק.

קצת נוסטלגיה

תערוכה

ג. חגרזי

אורי תערוכה אולטרא־מודרנית", שקול מבקרים בני קיבוצים היה חלוק ברעותיו בנוגע לערכים האסתטיים — תערוכה אקזוטיים מוצרים של פנינה ייני תערוכת פסלים של שרה אלרעוי. שתי האמנות הוותיקות הן חברות קיבוץ אפיקים ולא שעם ראינו את יצירותיהן בתערוכת קולקטיביות בבית אורי רימי" שבאשדות יעקב המאוחד.

פנינה ייני מציירת נושאים „קלאסיים לפרוים הקומוניסטיים: נוף נגליל, פרחים, דומם

חברה חדשה

מאת גדי יציב

קהות החושים המטמטמת

כבר אמרו רבים, הרבה פעמים, שמרוב חריגים נוצרת הנורמה. אחד המקורות הפסיכולוגיים להיווצרות הנורמה, הוא השינוי שחל בסל הרגישות האמפתית שלנו. כאשר נפשו של כל אחד מאיתנו נסה, ורעדנו קהה, לגבי מה שפעם היה חריג — אנחנו במרגשנו ורעדנו יוצרים לנו נורמה חדשה. רק אחר כך מתחולל תהליך החברתי של הסכם־מחדש על נורמה חדשה.

הנה דוגמה. לפני כשבוע פנה אלי חבר, פרופסור באוניברסיטה העברית שבשעתו עבד איתי יחד, וסיפר לי על הקורות את ידידו הוותיק, ערבי תושב בית־לחם. מאז מכיסתי לכנסת אני שומע מדי יום, כמו כל חבר, סיפורים רבים, ורק חלק קטן מהם אני מעביר לטיפול הרשות המוסמכת לכך. זה סיפור המעשה הארם שבו מדובר גר באמור בבית־לחם, ואין כל ספק בכך שהוא הבני ביתו, וכל ילדיו, אינם שותפים בשום מעשה של הטרור־סדר. ברחוב סמוך הם גרים נורקו אבנים על מכוניות ישראליות. מאז זריקת האבנים זכה האיש לשלושה ביקורים של כיתת חיילים בביתו.

בביקור השני הודיע לו מפקד הכתה משהו מעין זה: „יש לך בית יפה מאוד — ודווקא מתחשק לי קצת להרוס אותו". אח"כ יצא המפקד החוצה, תלש הכביסה מן החבל, הטיל ארצה בגד אחר בגד, וגיבב עליו את נעליו. לאחר מכן חזר המפקד אל הדירה, ושבר צנצנת במזיד. משם עבר למכשיר הטלפון, קרע את החוטים, אמר בבוז: „אני מאוד מצטער", חייך אל חייליו, והשתלק. כעבור כמה ימים באה כיתה נוספת, והפעם עקרו מבקומו את שער הכניסה. כל זה היה מלווה בדיבורים נוסח סוחטי פרוטקשן של המאפיה.

„זה כל הסיפור?" שאלתי. „זה הסיפור", ענה האיש. לא שכרו לו את הסלוניות, איש לא הרים עליו יד ולא הוריד אותה על אישו ממשפחתו, ולא עשו דבר מלבד הדברים האמורים. זה לא רציני מי־יודע־מה, אמרתי לעצמי, ואחר־כך, במחשבה שנייה: הנה זה בא גם לי — קהות החושים המטמטמת הזאת, הנפש הנגה, העיוות הנורא של הנורמות. מוב שיש תמיד גם מחשבה שנייה. בגללה ובעקבותיה אנחנו לא ניתן לחריגים להיות נורמה, לחחות לא בדעתנו.

הטווח הארוך והטווח המיידי

נבוח ששר הארצי צורק בכל מקומותיה כלפי המבנה הקיים של מערכת הבריאות — אז מתוך אם השאלה הזאת צריך לשאול, ולחזור ולשאול, כדי לנתק את הקשר האמיתי שיצר שר האוצר בין המחלוקת על המחרתן והדיפלומטי לתחלואה הסוריים של מערכת הבריאות בארץ, לבין המחרון החזוף לכמצב הכלכלי נמכל של החולים והנזקקים אליה.

רפואה פרטית במלון פאלאס, משוועים לעזרת.

שר האוצר יצר תמונה חמת־תקרים המסוכנת. המצב לא יישתפר היום, בוודאי מחר. — טוען שר האוצר — אלא אם מרכבי הדעת ביטוח לתחרון הדיפלומטי. גישה כזאת ניתן לקבל מחוטאי־הדים רבים ושונים. לא כן כאן ביחס לבני־אדם חולים הנגישה הזאת היא „מלחיצה־מדיה מעולה. אילו היה שר האוצר אומר כי הוא מוכן להיענות לתחון ומני לבעיות הדחופות בתנאי שיחולט היום, בוודאי מחייב, כי המחרון הדיפלומטי ייתנו במעבר נקוב מראש, בחליך מוסכם ומוכר — ניתן היה להתייחס לפתרונות ארוכי המחון בכאשר החולים עדיין משוועים לפתרון מיידי. בהקשר אחר לגמרי אמר המלכלל הבריטי הנודע קיינס „במחוח הארוך כולנו מתים".

בקושר שלנו יש לאמירה הזו משמעות מאבארית.

ניתנים לתיקון, כמובנה מעמדה זו. גם עמדתו העקרונית של שר האוצר אינה מקובלת עלי. אבל אני מציע לא לעסוק לפלבלבת הזאת, ולא לתתייחס לפתרונות ארוכי המחון כאשר החולים עדיין משוועים לפתרון מיידי. בהקשר אחר לגמרי אמר המלכלל הבריטי הנודע קיינס „במחוח הארוך כולנו מתים".

בקושר שלנו יש לאמירה הזו משמעות מאבארית.

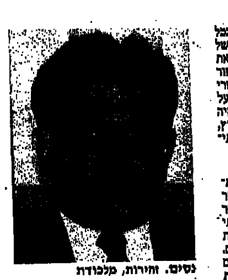

נסיום. זחירות, מלכודת

המקום הזה הוא כאן

כל מי ששרה קצת שנוים ורים, או מאזין לשירותיו חוץ מרייו, נוכח לדעת כיצד הטעמים ואיש אינו מעז להתנגד בשמנון. חובל יוחדים שכל זה עלול חלילה לחמיים בגורה בלאיכלות או בריאקציה כלשהי. ובעיון הכל מכירים בכך שאותנו רוקים מאד משעה הגדולות המיראנות ומיום הריבון. אין על־פי כה חשובות חן חד־משמעיות מבדי להתכחש לחן. ומסתגנים ברחים מדי מבדי להעלים מן הרוחנה המסוכנת.

רק במקום אחר בעולם, מנסים לשכנע, אותנו שמאוכנת. לא אירע שם, הפל קוסמופוליטי. מן הסיכה הזאת, צריך לחשוב על המקום האחר הזה, ולראות לו, ולהרחר כמה שמורחש בו — שמא התנכחות למציאות והתעלמות מגלויה־ה הפכו במקום הזה לסיטמריהבר חברתיים ומתנגשים. המקום הזה הוא, כמובן, כאן.

יש עם מי לדבר

גנני מבארוך עוואר טענים שהטיוי לאלימות בסתר. אם כך הדבר, מדוע מתפסת הפרקליטות לתימרון לרין, ונוקקת לחליך מיהלי מרחבי בית לגושה

נראה שבעיניהם, הסכנה לביטחון נובעת דווקא מהמתחו לאי־אלימות.

על לחבין מדוע הפעיל הימין הקיצוני לחץ כה ככר לבדיחו אי עוראר, שכן הוא מכוונה סכנה ליציבות הצנחן. שאין עם מי לדבר. מוכארוך עוואר הוא מנהיג אותנטי שרוכל להיות אלטרנטיבה לסדר. הקוואי שכמה ממנהיגינו, שיכוחי הכוח, הוו לומים ממנו כיצד להשיג מטרות. מדיניות. ללא שימוש באלימות.

שי מילר, ירושלים

רושות הקורא

דמוקרטיה נוסח המר

על תגובתו המטחבת של שר הדתות ובולון המר בעניינה של לאה שקריאל יודעה לי להעידו יש להכנים אשה לתפקיד מעין זה „בחדרנה", טוען כבוד השר, ו„לא בבת־אות". וכי החכוון שיש להכנים את גב' שקריאל למערכת נחתים־נתחים, קורם וראש, אח"כ הנוף ולבסוף הרגליים?

ואם החכוון לכך ש„הרבנים הסרבנים" יוקיעם סיסכירו להם את העניין „לאט, כדי שיקמסוהו מהר" — האם כה מוגעים הקרדיים שהוא נותן לאינטליגנציה שלהם, שלמעלה משנתיים לא הסמיקו להם כדי להבין במה דברים אמורים?

ושמא רצה לומר שבעיה של הפתבגלות יש כאן? שעל־פי תורת האבולוציה הזמן ולא ההלכה, למשל) עשוי להשפיע על הבנים של „הרבנים הסרבנים" שיתקרמו, לפי הנדרך עם רוח הזמן, כדי שישרוד? האם נסיונו האישי במפ"ל לא לימדו שלא תמיד הזמן פועל בכיוון שמוצא חן בעיניו? והאם פירושו של רבו, שמי שהיה שר חינוכנו ותרבותנו מוכן להודות בנכונותה של תורת האבולוציה — על אף רעתם של מורין ורבותיו?

אלא מאי? עניין של קשר עורף במנגנו השלילי ביותר יש כאן, ושום תקופה של „הכשרת הלבבות" לא תועיל, כן מי שלבבו לא הוכשר בנהלכו של למעלה משבעים מאז עלה הנושא לדיון, ולא במשך 40 שנות המדינה ולא במשך מאה שנות עיצוב מעשית, ומכמה מאות שנים מאז תחילת הדנמנס והחסכלה הכללית והיהודית, שסילקו לבלי שוב את חשכת ימי הביניים, ואף לא במשך למעלה מאלפים שנה — מאז הוכרה בתנ"ך זכותה של אשה להיות אפילו שחטאת או נביאה — ובכן, מי שלבבו לא הוכשר מאז ועד עתה, סביר שלא יוכשר עד בוא משיח צידקנו.

את הדמוקרטיה, על כל פנים, לא נניח לו לעשות פלסתר, ודמוקרטיה פרוזיה לא רק וכוחו של הציבור הדתי להתבטא וכי הנב' שקריאל אינה נמנית עם הציבור הדתי(!), אלא גם — זכותו של ציבור הנשים להתבטא, דתיות וחופשיות!

ד"ר צופיה מלר, האגודה ליהדות הומניסטית־חילונית

שביתה מקצרת חיים

אני פונה אל שרת הבריאות, שר האוצר ויתר הבריאים בהמשלה — לדפסיק את שביתת הרופאים, שביתתם גרמה למות איצור חיים של חולים רבים.

אני, ניצול השואה, עליתי ארצה מתוך אמונה, שאקום לתחייה. שיתחיי בצה"ל. חיים בתי יקיפה לטיפול רפואי (אונקולוגי), שהוזנה עוד לפני השביתה, ובעשיו. הזונה כתוצאה מהשביתה. הרוצאה האפשרית היא קיצור החיים, שלה ושלי, מצד שאני מגדיר" — השלמת השואה.

אני - מצפה מהאחראים לשביתת הרופאים שיחזירו אותם לעבודתם מיד, ויבטלו את החנאים הדרושים לטיפול בחולים, כפי שמחייבים הרפואה והמוסר.

רוד קולניצקי, נס־ציונה

מתנצל

במאמרו של עמרם כהן, „מוטבגיאל של 250 אלף", התקבל. רושם מוטעה בהקשר לסניף אילת. הנני מצא חובה נעימה להתנצל בפני מזכירות הסניף, העושה רבות למען מפ"ם בעיר הדרומית ואשר על בסיס עבודתה והכנת. הרשתיות נעשו מבצע „111" ו„בו עדיה" אפשריים.

אבי שיין, תל־אביב

יש עם מי לדבר

נגוי מבארוך עוואר טענים שהטיוי לאלימות בסתר. אם כך הדבר, מדוע מתפסת הפרקליטות לתימרון לרין, ונוקקת לחליך מיהלי מרחבי בית לגושה

נראה שבעיניהם, הסכנה לביטחון נובעת דווקא מהמתחו לאי־אלימות.

על לחבין מדוע הפעיל הימין הקיצוני לחץ כה ככר לבדיחו אי עוראר, שכן הוא מכוונה סכנה ליציבות הצנחן. שאין עם מי לדבר. מוכארוך עוואר הוא מנהיג אותנטי שרוכל להיות אלטרנטיבה לסדר. הקוואי שכמה ממנהיגינו, שיכוחי הכוח, הוו לומים ממנו כיצד להשיג מטרות. מדיניות. ללא שימוש באלימות.

שי מילר, ירושלים

אלפים חגגו בבלומפילד זכייה שנייה בשלוש שנים – 1:2 נגד הפועל באר־שבע

הפועל ת"א: רוצים גם גביע

בן־שיטרית ושמואל לא חיכו למחזור האחרון ★ נתניה הסתפקה בנצחון־תנחומין – 1:2 על הפועל פ"ת
נצחון ראשון לחולון בפליי־אוף העליון – 0:3 נגד בית"ר ת"א ★ שמשון – הפועל כפר־סבא 0:1

הנצחון המר של נתניה

מכבי נתניה – הפועל פ"ת 1:2 (1:1)

● איצקוביץ מכבי נתניה, 1000 צופים, שופט: רחמים רינצ'י.
● למכבי נתניה הבקיעה יגאל מנחם (23) וכבי לם (69). להפועל פ"ת: ניר לוין (10).
● הוחזקו: מכבי נתניה: יגאל מנחם.
● מכבי נתניה: כלדב, שמעון מנחם, חלמון, חסן, פיקי, עזיזי, גבאי (חיים לוין), לם, רוני לוי, עודד מכנס, יגאל מנחם.
● הפועל פ"ת: רוני נ'רבי, גיא לוי (נטע), בדוביץ, קדושוילי, דוד לוי, מתמור, פיטי, שושי, קלמנוביץ (זרחוביץ), רביזון, לוין.

דוד בכר

כשהבקיע בני לם את שני הנצחון לזכות קבוצתו דקו מהסיום, לא ידעו במכבי נתניה אם לשמוח או לבכות... שכן, על אובן האליפות כבר היה יורק, הנצחון 1:2 על הפועל פ"ת לא שינה מאום בטבלה.

נצחונה של מכבי נתניה היה מוצדק, שחקניה יזמו יותר, וגם החמיצו יותר כיול שערו של המתח תקוני רוני נ'רבי, מנגד הופיעה הפועל פ"ת בהרכב־חסר, מנוו

קובי סגל, עם בקבוק שמפניה, ומשה סיני, על כתפי אוהדים עזוזים בבלומפילד תצלום: אריה קנפר

● לאומית

טבלת הפליי־אוף העליון

1.	הפועל ת"א	32	18	9	5	23:41	63
2.	מכבי נתניה	32	16	11	5	34:55	59
3.	הפועל באר־שבע	32	13	12	7	21:32	51
4.	שמשון תל־אביב	32	11	13	8	30:35	50
5.	הפועל כפר־סבא	32	11	12	9	30:31	45
6.	הפועל פתח־תקוה	32	11	10	11	41:45	41
7.	בית"ר תל־אביב	32	9	12	10	38:38	40
8.	הפועל חולון	32	8	13	11	34:31	37

הפועל ת"א – אלוף בפעם ה־6

1950	מכבי תל־אביב	
1952	מכבי תל־אביב	
1954	מכבי תל־אביב	
1955	הפועל פתח־תקוה	
1956	מכבי תל־אביב	
1957	הפועל תל־אביב	
1958	מכבי תל־אביב	
1959	הפועל פתח־תקוה	
1960	הפועל פתח־תקוה	
1961	הפועל פתח־תקוה	
1962	הפועל פתח־תקוה	
1963	הפועל פתח־תקוה	
1964	הפועל רמת־גן	
1965	הכח רמת־גן	
1966	הפועל תל־אביב	
1967־8	מכבי תל־אביב	
1969	הפועל תל־אביב	
1970	מכבי תל־אביב	
1971	מכבי נתניה	
1972	מכבי תל־אביב	
1973	הכח רמת־גן	
1974	מכבי נתניה	
1975	הפועל באר־שבע	
1976	הפועל באר־שבע	
1977	מכבי תל־אביב	
1978	מכבי נתניה	
1979	מכבי תל־אביב	
1980	מכבי נתניה	
1981	הפועל תל־אביב	
1982	הפועל כפר־סבא	
1983	מכבי נתניה	
1984	מכבי חיפה	
1985	מכבי חיפה	
1986	הפועל תל־אביב	
1987	בית"ר ירושלים	
1988	הפועל תל־אביב	

● לפני קום המדינה: הפועל תל־אביב – 6 (1934, 1935, 1936, 1938, 1940, 1943); מכבי ת"א – 4 (1937, 1939, 1941, 1947); המשטרה הבריטית – 1 (1932).

● הניחוש הנכון

1.	הפועל חולון – בית"ר ת"א	1
2.	הפועל ת"א – הפועל ב"ש	1
3.	מכבי נתניה – הפועל פ"ת	1
4.	שמשון ת"א – הפועל כ"ס	1
5.	הפועל יהוד – הפועל ר"ג	1
6.	הפועל רש – מכ. שעריים	1
7.	הפועל חיפה – מכבי יבנה	1
8.	הפו. טבריה – הפו. חדרה	1
9.	קמבלסאן – פולניה	1
10.	קראטיה – קמבלגו	1
11.	הלאם – מודרני	1
12.	פרה־הילס – ליון גריינג'	1
13.	סאליסבורי – אלאיד	1
14.	וורכיל – ניקאלה	1

● במחוזות הבא

פליי־אוף עליון, לאומית
הפועל כפר־סבא – הפועל עפולה; הפועל פ"ת – מכבי נתניה; בית"ר ת"א – הפועל ת"א.

רגלי בוזלילבן ורגלים אורומים התנוספו אתמול בבלומפילד. אלפים מרצו לנגרש ונשאו על כפיים את כדורגלני הפועל תל־אביב. בקבוקי־שמפניה נפתחו ברום אריר. הפועל ת"א לא איפתה לשבת האחרונה ונגלה את בתר האליפות בבר אתמול, במחזור ה־32, בשבברה על הפועל באר־שבע — 1:2.

חלוצותיהם של שתני הפועל ת"א נחסמו ע"י אוהדים, שנאשו את אליהם על כפיים. רבבות צופים היתה אתמול בבלומפילד, היתה זו זכייה שישית של הפועל ת"א בכתר, השנייה בשלוש השנים האחרונות, ושש עמנים לפני קום המדינה.

ירידתה של הפועל ת"א בלינה ומחרתיים בתאי־נגני הגביע, מכבי נתניה, נאלצה להסתפק בנצחון־תנחומין במגרשה על הפועל פ"ת — 1:2. שער הנצחון למכבי נתניה הנקע לאחר שבבלומפילד כבר הגזה הפועל ת"א את הזכייה באליפות...

הפועל צפריריים חולון קצרה אתמול נצחון ראשון בפליי־אוף העליון במשחק הבית האחרון שלה, על בית"ר ת"א — 0:3, ושמשון ת"א, הנאבקת על המקום הנ"ג, נברה במשחק המוקדם בבלומפילד על הפועל כפר־סבא — 0:1.

שיים לב

היו"ר המתרברב

יוזר רעדת הפטרוס על הבנמת, מנהם בוגלשטיין, דיא „לחם ללא חת" בעד ריים בכדורגל הישראלי. הבזיגו לו את המילה ריים, ומיד הוא קרעין הצלה לכדורגל הישראלי אבל מריגב לחיצות הוא עולל לחמצא את המטרה.

אינני מתנגד לריים, במובן האומלל של הכדורגל הישראלי יש לחמש כל דרך לשפוך, לזרים את קרנו ולהחזיר את הקהל למגרשים, לרעות, צירוף ריים — במינון נמוך ותוך כדי גישה זהירה — לא תזיק לאיש. הרא גם היא תבסה את תקציבי הקבוצות. זיים לא יעלו יותר מאשר כדורגלנים ישראלים, שם בבחינת כוכבים.

אבל הצעקה שהקים בשבועות האחרונים ח"כ בוגלשטיין והתקפתו הפרועה על מוכ"ל ההסתדרות ועל הפועל מוביליהם למחפשה שחבר הכנסת הנכבד מגחל את המצב שנוצר, עם הסכמת מכבי לליגה של 12 קבוצות תוך שילוב זיים, לגיבוש מוליטו. הבחירות הקרבות הגבירו את הרגשנו של הירי"ר, עד כדי כך שהוא לא רק שחורג ממוסכמות אלא מהוות רוגמא שליילית גם לעסקני הספורט, היודעים לרזב את בגול ההתנצחות ובמוסו של דבר מגרעים לדסכמים. אם אלה טובים — זו כבר שאלה אחרת.

ח"כ בוגלשטיין, הוריע בראיונות עתונאים, הספיק בשבוע שעבר לחבוע את התפטרות. נציגי הפועל בהתאחדות לכדורגל, לתקוף ובאיגוד הרוחני אם מוטרות ההסתדרות ואת המוכ"ל ואף לבהוריה. „אני מציע שלא יבוז לברוח את שיני יערת הספרט" (יריעות אערונות, 24.5.88).

רוזקא הגיעה על שיני יערת הספרט של הבנמת שמשעשע אותי. לדעתי אין רוזא שזיים לא היה מגלה הרוח של שיני יערת הבנמת. זו צריכה לחיות בעלת סבביות מוטרית, הדרגן שהיא? אינו יודע לשלוט על עצמו היא מאבדת בם המעט שיש לה.

* * *

הביקורת אז – וחיום

תא שרגאי הספורט חגג בסוף השבוע, במסיבה רבת־משתתפים, מלאת 40 שנה לקיומו. כל אלו שהיעו לחחיות את הלגלז לאחור, ולחזיבה חוויות נוסטלגיות, ראויים לברכה. אותה מסיבה סריעה ליצור גשר וקשר בין דיעים, הערמים שנים רבות על הבשטנר, לבין דור חוקרונאים חעכשוי.

אין, לכאורה, קשר בין הגיגים הספורטיביים אז וחיום. גם עתונות הספורט של אותם ימים היתה מגמוצמת, אם־כי בעלת עוצמה רבה בהרבה מאשר בשנים האחרונות.

לא פעם נשאלתי־ע' הכבדל בין שתי התקופות. נראה לי שהביקורת אז ורתה פרוזוקטיבית יותר, אוריאית יותר, מכוונת לגוטו ולבנות בעתנים מלו־שים מכל קצות הקשת. אמת, גם אז לא בעלמה הגמטמיות אלא כאשר הבתונאים חקפו נושא עשו בא בסקרנות ותוך חתירה לבסוד הענין. אז לא היתה הרכילות במוקד. לא עסקו בשולי הענין אלא בהמוהו.

ספורטאים אחדים אז לבבר את הענתונאים, לחתושב בריעותיהם וגם — זוה אולי העיקר — לחפיק תועלת מהביקורת. עובדה, בחוזה מסיבה הגיגית בקוד השבוע אמר לי הפועל יעקב הודרובו: „עדיין שמר עמי מאמר ביקורת שכתבת עלי". אל נשכח, גם בתחילת שנות החמישים, הרורוהב דיבר על העתונאים של פעם בהערכה רבה, כאילו הנעניע לבחנות שלהם.

הביקורת כיום נופלת לרע של אוזיים אמומות. לא רק שרוב העתונאים הישרנה, גם הספרטאים הסתנו. אמת־הסיריה אינה כמו בעבר. לא פעם חוגגת הרכילות בעד שטוקי־הביעות נרחקים הצירה. וסוב לומר דברים אלה, כלי להתגרות, רוזקא בנים חם.

* * *

לא ראו את הנולד

בשיראנים לשלמהה צריך לראות את היעד הסופי לבמון כל שלב ביצוע יעמוד במבחן המציאות. פיקח „חבריני" בהפועל באיצוע הבריחול לא ישחוה ישמון של מחלבים פשיצאה למאבק בעקבות הבריחול הסטרמלה של המאמן הלאומי רלף מלמן. פיעת הפועל באיבוד הכדורסל הגיבה בחריפות על דברי קליין, הודיעה כי לא תתמוך בו, שכן מאמן לאומי חייב לעמוד רוגמא. חשי הגבר כי לעודה זו אין כיסוי. כאשר חלק מכלי הקשקוש הגיב ניהלו כמה מהגברים, התקפלו ושיכנעו את האוזים לחזור ולתמוך במאמן.

כלי להכנס היום לעוני הסרשה שכבר הסתיימה חייבים נציגי הפועל לפשפש במעשיהם. אין זו פעם ראשונה שהגוף הגדל ביותר בספורט הישראלי נסוג בכהלה מהחלטות. בעיתד כראי שריטו כמר מחלכים קרימה, ולא יסתבכו בנסיונות בלתי־מוכנות. ולא רק בכדורגל.

התעלומה שנותרה בארצית: הפועל טבריה או הפועל חיפה?

הפועל ירושלים בלאומית

מכבי יבנה הדיחה את הפועל חיפה מהמקום השני – 0:1
★ הפועל טבריה בעמדת זינוק – 0:3 נגד הפועל חדרה

רפי שמואל (לא נראה) כובש את חשער חשני לחפועל ת"א לרשתו של גיורא אנטמן מחפועל באר־שבע (1:2)

תעלוס: אריה קנפר

● ארצית

הפליי־אוף העליון
(אחרי 32 משחקים)

1.	הפועל ירושלים	32	18	6	68
2.	הפועל טבריה	32	18	5	68
3.	הפועל חיפה	32	17	2	62
4.	מכבי יבנה	32	16	3	55
5.	הפועל חדרה	32	15	4	49
6.	מכבי שעריים	32	13	4	43
7.	הפועל רמת־גן	32	11	5	38
8.	הפועל יהוד	32	11	4	36

● מלך השערים

1.	אראלי (מכבי חיפה)	25
2.	לוין (הפועל פ"ת)	18
3.	טבק (מכבי ת"א)	14
4.	אלי (מכבי נתניה)	14
5.	בן־שיטרית (הפ. ת"א)	12
6.	מלכיאלי (בית"ר י"מ)	12

● מלך העונה

1.	הפועל ירושלים	88
2.	הפועל טבריה	83
3.	הפועל חיפה	62
4.	מכבי יבנה	55
5.	הפועל חדרה	49
6.	מכבי שעריים	43
7.	הפועל רמת־גן	38
8.	הפועל יהוד	36

● מלך העונה

1.	עיפר יין (הפ. טבריה)	23
2.	נוטרד (הפועל י"מ)	20
3.	אוזן (הפועל יהוד)	15
	עזריה (מכבי שעריים)	15
5.	אלחרר (הפועל חדרה)	14

● במחוזות הבא

פליי־אוף עליון, ארצית
הפועל חדרה — הפועל יהוד; מכבי יבנה — הפועל טבריה; מכבי שעריים — הפועל חיפה; הפועל רמת־גן — הפועל ירושלים.

הפועל יהוד – הפועל רמת־גן 1:3 (1:1)

אראבוה שעיים, ועוד החטאה מחנכו־הזיהלבנה, היו במשחק הביתי של הפועל יהוד, שניצחה 1:3 את הפועל רמת־גן.

כבר לאחר 30 שניות מסריעת־ת המחרתה של השופט שמעון פרוים, קבע ישראל ששון — 0:1 ליהוד, מסמירה של ראובן מזרחי.

לאחר מכן הוסקפה ניתבה לרמת־גן הזמנות (59) לאחר שהשופט הזיה על בעיטה־11 בעקבות בעיטת־יד של מגן יהוד, אך יוכל נעים בעט לקורה.

חלמו שלוש רקות וישראל ששון, בשערו חשני במשחק, מבעיטת קרן שידה, קבע — 0:2.

הרמתגנו יוכל נעים כיסר על החטאתו בשער מצמק (69), מסמירה של ירון זהבי — 1:2.

את התוצאה תחם יורם אורן, שמנה רקות לטובת. 300 צופים חזו במשחק.

● נוער

שלוש הראשונות ניצחו

יוסי מנצולה

קבוצות הנוער של מכבי ת"א בנמרת, מכבי נתניה והפועל רעננה שבע, הבו בנצחונות. נתניה הביסה את הפועל חדרה 04:0, והפועל כאר־שבע גברה על הפועל ת"א — 0:2.

יתר התוצאות: מכבי חיפה — בית"ר נתניה 0:1; בית"ר ירושלים — הפועל ירושלים 1:1; מכבי פ"ת — מכבי יפו 1:3; בני־יהודה — הפועל אשדוד 1:2; בני־יהודה — הפועל כפר־סבא 0:2.

צמרת הטבלה

1.	מכבי תל־אביב	18־61	44
2.	מכבי נתניה	17־68	43
3.	הפועל באר־שבע	18־37	43

גביעים למכבי ת"א

נחת היתה אתמול במחלקת הכדורגל של מכבי ת"א מהדור הצעיר. מכבי ת"א הגיעה לגמר הגביע לנוער, לאחר שהשיגה ניצחון בשלושה, מתוך ארבעה משחקי בסך שנערכו.

מכבי ת"א גברה על הפועל ת"א בגמר בגיע לילדים ג' ע"ש שמואל סוחר — 2:0, לאחר המארכה.

בגמר בגיע לילדים א' ע"ש יעקב סגל ניצחה מכבי ת"א את הפועל ירושלים — 0:2, ובגמר בגיע לנוער א' ע"ש יוסף לוקאוט, ניצחו מכבי ת"א את מכבי ת"א — 2:1.

בגמר בגיע לנערים ב' ע"ש אלי כהן הדיר נוכחה הפועל כפר־סבא לאחר נצחון 3:4 על בית"ר ירושלים בדר' בגיע לנערים ד' נוחם הנאה הדיחה הפועל הנוערא — 0:2.

מכבי יבנה – הפועל חיפה 0:1 (0:1)

הלם הדיחה הציפו אתמול את אינצוביין קרית־חיים באשר נשמר עה שריקת־הסיום במשחקה הביתי של הפועל חיפה נגד מכבי יבנה. 4000 הצופים נראו כמי שאינם מעניינים את הדוגאה המפתית — 0:1 ליבנה — שזעזעה את הזיפנים, לראשונה מזה חודשים ארוכים. משני המקומות הראשונים ביבנה הוארית.

המסרה של הפועל חיפה וזיה מעוגיל הקבוצה שחיקה גרוע, היא מעיגה לסכן את שערו של פרדי לסגר. הגנתה היתה פרוצה. הקישור לא הוגש כלל, ועל התקפה בכלל לא ניתן לדבר. גם הכרוכן של כמה שחקני־עודף מוצהבים, כמו אריה חביב, גיא ברק ואבי לישקין, וגם אבנר חרב המורחק לא יכול להזות תירוץ למשחק גרוע כל כך.

חסרונו של השוער הבין־לאומי אריה חביב לא פגע בחיפנים. מחליפו, יורם לוגאו, חזר לפעילות לאחר שישה חודשי הינצרות מכרורגל, ולא יכולה טובה ולא היה אשם בשער שספג.

מעבר השני הדהימה מכבי יבנה ביכולתה הטובה, ועם מעט מזל לריכזו יכלה היתה לזכות בנצחון גבוה פי־כמה. הקבוצה שיחקה בהקיבה רבה ובתחלבהבת, כאילו היא זו שזקיקה לנקודות הליגה. כמה מוחיקה כמו מנשה עלאה, מאיר בן־שמעון, יצחק יעקב, ולצדם הצעירים יותר, שמעון פרץ ורוד ועקיבי, המגיבו עדיפות בולטת בכל שלבי המשחק.

שער הנצחון ליבנה הובקע בדקה ה־43: הגנת הפועל חיפה הדוחקה כדור בשלוחאליות, ושמעון פרץ עט על המגיבאון, שיגר את נאור גלילי, שמשמאל ירה את הכדור לפינה הרחוקה — 0:1.

כיכובו של אלי בן־יאמו (46), במקום שלומי שסיקר הגרוע, לא הביאה את הפועל חיפה המיוחל, אך בכל זאת ניתנה להפועל חיפה הזדמנות לבדקה ה־53 קרמר בעט עונשין ויהיו מלכה, מול שער חשוף, נבח לתוך משני מטר.

שיבוטו של יצחק בן־יצחק, שלא עלוהה מרחוק, חלפון (עמוד), בן־שמעון, מ. פרץ, עמי כהן, ציון יעקב, גלילי נ. פרץ, ועקיבי.

● הפועל חיפה: לוגאו, מירו, קרמר, קרישבר, יעקב לוי, שמעון עמר, אמסלם, כהן, שסיקר (נרגאמה), יוסי עמר (ציון כהן), חיב מלכה.

יוסף גלזר

הפועל חדרה 0:3 (0:1)

הגנה אתמול לאורי חביב אתמול הגיעה לאורי הגבאנון 0:3 על הפועל חדרה למפים השני.

עד לשער הראשון שהובקע בדקה ה־30 עברו על הבטריים הרבה רקות־חדרה, הפועל חדרה גילתה עדיפות וחלוצה רונן שפיראה החטיא שני בדקה ה־10.

בהמשך עברה היוזמה לטבריה ובדקה ה־30 הבקיע השער הראשון נינו עמר בעט לשער חדרה; השוער מוטי עפיה חדף, ומשה אוזלאי קבע — 0:1.

בתחילת השניים, בעידוד הקולי ני של 3500 הצופים, עם דגלים וכלונים, המשיכו שחקני טבריה לקוף, ולאחר החטאה של מאיר עמר, הובקע השער השני בדקה ה־84: יוסי שמריה ובעיה עדן מיטיון, ואילן סיירה נגח לרשת — 0:2.

משה אוזלאי שהיה חסום במגרש, „בישל" את השער השלישי לטבריה אותו הבקיע מאיר עמר, דקותיים לסיום — 0:3.

● שופט: אריה מרוטט, ממגרש בטבריה.

● הפועל טבריה: בן־שבשון, עמון, אייל דן, שינו, אבו־חצירא, מיזרחי, יעקב לוי, אוזלאי, שמריה, עמר, עופר דה.

גד מכנס, דוד שסיה, פרוגרני, גאשרי, שמואל, גולדן, שלומי (מלוכה), דוגן שסיה, ואנה.

הפועל ירושלים חזרה אתמול בימקיא בקול תרועה גדולה לליגה הלאומית בכדורגל, לאחר שניצחה את מכבי שעריים — 0:2. עם תום המשחק נערכה „אפלתי" בשאלתי אחריים צהלים מילאו את המגרש.

התעלומה הגדולה במחזור האחרון היא: מי תהיה הקבוצה הסנייה שתעלה ללאומית, הפועל טבריה, שניצחה אתמול במגרשה את הפועל חדרה — 0:3, תשחק בשבת בינבנ, שקבוצתה נברה בשבועיים האחרונים על קבוצות הצמרת של הפועל ירושלים (1:2) והפועל חיפה (0:1).

טבריה חלפה אתמול על פני הפועל חיפה, שנוצחה במפתיע בקרית־חיים, ע"י מכבי יבנה — 1:0. לחיפנים נותר משחק־חוץ נגד מכבי שעריים.

רק אם הפועל חיפה תנצח בשעריים הפועל טבריה תפסיד ביבנה — יעלו החיפנים.

בשמתן נוסף בפליי־אוף העליון בארצית נינחה הפועל יהוד את הפועל רמת־גן — 1:3.

מכבי שעריים 0:2 (0:1)

לאחר שנתיים בלוגה הארצית הקטילה אתמול הפועל ירושלים לליגה הלאומית, עשירות בקבוקי שמפניה נשלחו רבלי הלאום, הדגלים הארוכים חוצנתו בלונים וצעיפים. כל אלה לייו את שתקני הפועל ירושלים בסוים זמשחק הבחיתי, בו ניצחה 0:2 בימקיא את מכבי שעריים.

כל שתקני הקבוצה נישאו על שייע פיגנבוים, וכמובן שהמאמן בכסף כשעה נערכה הנציגה במגרש ומקא הגנה בעקבות הגיעה שוה. וכך חמיצו יעקב נומרד (25) ושלומי מלכה, פעמיים ועוד רקה (34).

ברקה ה־35 פרצה הנבלה: מישל ריין הגביה כדור־קרן משמאל, ומלכה, שניצב עם גבו לשער, נגח את הכדור לרשת — 0:1.

בתחילת השניים חזו הרבה רפיקות־לב לאוהדי הפועל ירושלים, שתקני שעריים הזלו לחקוף, אולם השוער אורי סיטה הצטיין בין הקורות.

עד לסוים המשיכו הירושלמים להבחיב את הקבה. לאחר החטאה של אשר שאמן (58) נקבעה הצוצאה הסופית בדקה ה־60: ידיעה בלתי־מדויקת בעבר כדור מדויק לשמון, וזה מקרוב עבה הרבה מאחר לרשת הפועל ירושלים, בכדור שהדעיר את הרשת — 0:2.

שפט, הינכ, בכ כהן, לעיני 4500 צופים, ביסקיא.

● הפועל ירושלים: סיסה, בסון, נמחאס, בן־הרוש, בחילה, שסיראה, ריין, שלומי מלכה, חזקאלי ועקבין; שמון (אסיבג), גוטרד, מרציאנו, איימבריך, יצחק אבי, סטיקה, עפגין, ג'מבוע, עדין, דרון (שרעבי), שטוח גד (מזרחי), עוריה.

ברלות למנצחים

מוכ"ל הפועל, יצחק אופס, שלח מברק־ברכה לאנרחיה הכדורגל של הפועל ת"א הפועל ירושלים. לחפועל ת"א על הזיהתה לאליפות המרוצה ואחיעדי הצלחה במאבק על בגיבי־הפרמיה, לחפועל ירושלים על עליותה לליגה לאומית.

ח"כ בני ציגו מטפס שלח מברק־ברכה לקפטן הפועל ירושלים, משה ריין, לחנוכתה תקבוה. עם עלייתה לליגה לאומית.

שמקבר כחב ח"כ ציגו: „בשם כל אוהדי הפועל ירושלים, אני שולח לכם יד ברכות. בעקבות דעי הקדבי, בשנה הבאה, אנחנו נחזקים לכם, אבצעות".

המשוחק המרכזי

סיני „בישל" אליפות

אורי שטינבך

בסעם השלישית בעשור האחרון שבה הפועל תל־אביב אתמול לאיצטדיון בלומפילד בדי להכיח כי היא מנוחני הפון של הכדורגל הישראלי, בשתוכבתרה כאליפות הליגה הלאומית.

הפועל תל־אביב לא סמכה על קבוצות אחרות. היא לא איכחה כי הירכתה יעשו עבודה את המלאכה. אתמול ידעה כי נצחון יכתיבה סופית, מחזור אחד לפני סיום משחקי הפליי־אוף.

הפועל תל־אביב השיגה את האליפות במרידה. מאז חודש הלינה מגברת אוקיאניה שעטה הקבוצה ערימה, וללא מעצורים קבעה אתמול אליפות נוספת למעדגן המאגר.

המאורגנים בבלומפילד היתה מושלמת. 12 אלף צופים, כולם, או רובם, לבושים באדום, באו לעודד את האלופה שבדרך. עוד בטרם הסמיקו יושבי הציעיעים להמנוך קולם מהאוזן המשחק של

הפועל תל־אביב – הפועל באר־שבע 1:2 (0:1)

● איצטדיון בלומפילד. 12 אלף צופים, שופט: עובדיה צבי (63). להפועל תל־אביב הבקיעו מיקי בן־שיטריט (2) ורפי שמואל (87).
● השחקן המצטיין: משה סיני.
● הפועל תל־אביב: אלטר, עמר (שוקרון), ראנה, סגל, דוד הרשלקוביץ, ארמה, אקוניר, אלי כהן, סיני, ראנו (שמואל), בן־שיטריט.
● הפועל באר־שבע: אנטמן, ארון, דוידי, בן־חמו, גונן, ועקנין, דהאן, צדפתי, עזרן, יוסי אביטן (אפראים), ביטון.

השופט הבין־לאומי עובדיה צבי, הגיה מיקי בן־שטיריט וקבע לתרון אלי כהן שלח כדור מצויין בדקה ה־2 למשה סיני, לצד שמאל של הרחבה. זה הצביר למיקי בן־שטיריט, במהלך כדורגל מבריק מיקי, 14 מטר משערו של גיורא אנטמן, לא התבלבל, ומצא את הרשת כמעט ב־12 דקות.

השער שחחיר הרבה מחת אצל תל־אביבים. עכשיו כבר שחקן רגוע, משה סיני שלא הוחלו לגנאן על הקונצרט מרכז המגרש. באר־שבע היתה המומה בדקות הראשונות, וכך לאורך כל המחצית הראשונה.

רמי אריאה סגר חיסב מה מאיר צרפתי, עושה המשחק של באר־שבע. מיקי בן־שטיריט ומרים ראנו תחבו בחגנת האורחים. בעוקף

שיתקן קובי סגל את יוסי אביטן, ויוסי ראנה חישה גם על השוער אריה אלטר, שנאלץ לעמוד בין הקורות, מצוע ומגובל בתנועתו.

המוקדם אלי כהן, בן־שיטריט ראנו, סיכנו את שערו של אנטמן, לפני השריקה למחצה.

המחצית השנייה מצאה את באר־שבע כשהיא מנסה לחשיג שער־ראנו השני שוויון. אך מול אלטר כשל בדקה ה־60, בתוך ה"חבה. בשלהי המשחק, הא לחצה עד שערו של אלטר הפועל ת"א נאלצה לא סעם לתתגונו.

אבל הפועל ת"א, כמו אלופה ותיקה, ידעה להרליץ את הקול שלה ביציע שבע רקות לסיום: סיני נשלח בדקה ה־83 להקשה מתפרצת, באגף שמאל, העביר כדור מצויין למיקי בן־שטיריט, זו ניסה לחכיון את הכדור לביעיה, אולם נתקל בדפי ברחמון, והצליח להעביר את הכדור לרפי שמואל שבמל אנטמן בעט לרשת — 0:2.

אל כל כמר אינם הבלים ומשליך הבר ביציעים. הוא מצא את אלטר לא מוכן בשערו, ולכא כדור אריך ל"חדרבורים — 1:2, אך השער לא שינה את העובדה הבלתי־אמיצה הזו.

הפועל תל־אביב: אלטר, עמר (שוקרון), ראנה, סגל, דוד הרשלקוביץ, ארמה, אקוניר, אלי כהן, סיני, ראנו (שמואל), בן־שיטריט.

● מלך השערים

1.	אראלי (מכבי חיפה)	25
2.	לוין (הפועל פ"ת)	18
3.	טבק (מכבי ת"א)	14
4.	אלי (מכבי נתניה)	14
5.	בן־שיטריט (הפ. ת"א)	12
6.	מלכיאלי (בית"ר י"מ)	12

● מלך העונה

1.	הפועל ירושלים	88
2.	הפועל טבריה	83
3.	הפועל חיפה	62
4.	מכבי יבנה	55
5.	הפועל חדרה	49
6.	מכבי שעריים	43
7.	הפועל רמת־גן	38
8.	הפועל יהוד	36

● מלך העונה

1.	עיפר יין (הפ. טבריה)	23
2.	נוטרד (הפועל י"מ)	20
3.	אוזן (הפועל יהוד)	15
	עזריה (מכבי שעריים)	15
5.	אלחרר (הפועל חדרה)	14

● במחוזות הבא

פליי־אוף עליון, ארצית
הפועל חדרה — הפועל יהוד; מכבי יבנה — הפועל טבריה; מכבי שעריים — הפועל חיפה; הפועל רמת־גן — הפועל ירושלים.

אריק אינשטיין עישן בשרשרת וארבלי־אלמוזלינו חששה מהבריאות

אורי שטינבך

שבע דקות לסיום נתן רפי שמואל האות לפתוח את בקבוקי השמפנית. השער שלו חדליק את יציעי בלומפילד. הקהל היה הפגיעה הפועל ת"א משתוק, מנו הנתייריי יעקב בלדר.

כבר בדקה ה־2 ניתנה הזדמנות הבקעה לעודד מכנס, אך זה בלם מהאויר נבוה מעל לשער הפועל פ"ת.

בדקה ה־10 הובקע השער להפועל פ"ת: ניר לוין המציית בדל טעות גמה של השוער יעקב בלדר שיצא מעולו הרחק משערה לקח בתחנים רב, בעט כדור מעל לשער, לסיגה המשמלית הנחוגה ומיגה — 0:1.

השער החיש מעמד 13 דקות. בדקה ה־23 נכבש שער השוויון, עודד מכנס שבר כדור נגיע מעט, אך כשניר לוין כבש את שער הזיתון לגיגאל בנתם; נ'רבי דגע לעבדה, אך בנים הצליח לבעוט מקרוב, והצליח להעביר את הכדור לרפי שמואל שבמל אנטמן בעט לרשת — 1:1.

לאחר ההפסקה המשיכו הבנים לבעוט לעבר שער הפועל ת"א, אך הגנתו הדוקה מדי, ולא הצליחו לבקיע.

בדקה ה־72 הגיע הרגע הגדול: בן־שיטריט הקבע לעבר הרחבה, בדקה ה־2 בלמה סיני, לצד שמאל של הרחבה, זה הצביר למיקי בן־שטיריט, במהלך כדורגל מבריק מיקי, 14 מטר משערו של גיורא אנטמן, לא התבלבל, ומצא את הרשת כמעט ב־12 דקות.

השער שחחיר הרבה מחת אצל תל־אביבים. עכשיו כבר שחקן רגוע, משה סיני שלא הוחלו לגנאן על הקונצרט מרכז המגרש. באר־שבע היתה המומה בדקות הראשונות, וכך לאורך כל המחצית הראשונה.

רמי אריאה סגר חיסב מה מאיר צרפתי, עושה המשחק של באר־שבע. מיקי בן־שטיריט ומרים ראנו תחבו בחגנת האורחים, בעוקף

שיתקן קובי סגל את יוסי אביטן, ויוסי ראנה חישה גם על השוער אריה אלטר, שנאלץ לעמוד בין הקורות, מצוע ומגובל בתנועתו.

המוקדם אלי כהן, בן־שיטריט ראנו, סיכנו את שערו של אנטמן, לפני השריקה למחצה.

המחצית השנייה מצאה את באר־שבע כשהיא מנסה לחשיג שער־ראנו השני שוויון. אך מול אלטר כשל בדקה ה־60, בתוך ה"חבה. בשלהי המשחק, הא לחצה עד שערו של אלטר הפועל ת"א נאלצה לא סעם לתתגונו.

אבל הפועל ת"א, כמו אלופה ותיקה, ידעה להרליץ את הקול שלה ביציע שבע רקות לסיום: סיני נשלח בדקה ה־83 להקשה מתפרצת, באגף שמאל, העביר כדור מצויין למיקי בן־שטיריט, זו ניסה להכיון את הכדור לביעיה, אולם נתקל בדפי ברחמון, והצליח להעביר את הכדור לרפי שמואל שבמל אנטמן בעט לרשת — 0:2.

אבל כבר אינם הבלים ומשליך הבר ביציעים. הוא מצא את אלטר לא מוכן בשערו, שיגר כדור אריך ל"חדרבורים — 1:2, אך השער לא שינה את העובדה הבלתי־אמיצה הזו.

הפועל ת"א: אלטר, עמר (שוקרון), ראנה, סגל, דוד הרשלקוביץ, ארמה, אקוניר, אלי כהן, סיני, ראנו (שמואל), בן־שיטריט.

● מלך העונה

1.	הפועל ירושלים	88
2.	הפועל טבריה	83
3.	הפועל חיפה	62
4.	מכבי יבנה	55
5.	הפועל חדרה	49
6.	מכבי שעריים	43
7.	הפועל רמת־גן	38
8.	הפועל יהוד	36

● מלך העונה

1.	עיפר יין (הפ. טבריה)	23
2.	נוטרד (הפועל י"מ)	20
3.	אוזן (הפועל יהוד)	15
	עזריה (מכבי שעריים)	15
5.	אלחרר (הפועל חדרה)	14

● במחוזות הבא

פליי־אוף עליון, ארצית
הפועל חדרה — הפועל יהוד; מכבי יבנה — הפועל טבריה; מכבי שעריים — הפועל חיפה; הפועל רמת

נחום קבע שיא ישראלי ברוחק — 7.64

אריה גיטליס

רוגל נחום, בן 21 מאשקלון, קבע אתמול שיא ישראלי בקפיצה לרוחק, בשניתר בדרגייוסף לפחות של 7.64 מטר — שיפור של 11 סיפ׳ לשיאם המשותף של רמי לבין וצבי עמלי. רוגל הוא גם השאיר בקפיצה משולשת.

שיא נוער ישראלי הושג ע״י עמחי שימון מהפועל ת״א בריצת 100 מטר — 10.97 שניות. מרקמן בן 15.1, רץ לצידו של איתי אילון, שסיים ראשון — 10.84.

תוצאות אלו הושגו במסגרת הסיבוב השני של הליגה הבינ״ל אנדרתית. התוצאות עמדו על רמה נאותה. הושגו גם מספר שיאים אישיים.

הפועל ירושלים מוליכה בליגה הלאומית והפועל באר־שבע באי־ציון.

בין התוצאות:

● בגביהה: 400 מטר — אלון אליישים (הפועל ירושלים) 48.87 שניות; 1500 מטר — עדי חלילי (הפועל נלבוע) 3:51.24 דקות; 3000 מכשולים — גיא בן־אמרם (הגליל־העליון) 9:43.20 דקות; 110 מטר משוכות — צפריר מרגוב (נלבוע) 15.23; פטיש — דני נמט (הפועל כפר־סבא) 47.10 מוט — אלון אוגנר (מכבי חיפה) 3.80 מטר; כידון — יוסי פיינברג (מכבי חיפה) 52.34 מטר.

ריצת 10.000 מטר נערכה במסגרת אליפות ישראל וניצח בה אריה גבליאל (מכבי ת״א) — 30:07.70 לפני עמית נאמן (מכבי ת״א) — 30:41.18.

● נשים: 100 מטר — אורית קולודני (הפועל כפר־סבא) 12.04 (שיא אישי); 400 מטר — קולודני 55.01; גובה — דליה נבות (הפועל נלבוע) 1.70; כידון — נבות 42.42 מטר; 100 מטר משוכות — ליאורה סיון (נלבוע) 15.84 שניות; 1500 מטר — עדנה לנקרי (הגליל־העליון) 4:36.40; 4:35.62 דקות — צילה אשר (מכבי ת״א) 12.85 מטר.

בחולון מצפים לתשובות קסלר מליניאק מועמד לאמן בראשל״צ

● כדורסל

יצחק ויסוקר

בהופעת הילוך מצפים לתשובתו של המאמן מיידוע קסלר אם יאמן את הקבוצה עונה שניה. קסלר הבטיח תשובה לחלוטין עד יום רביעי, חשבון.

אם קסלר יחליט לאמן את חולון ישמש כעוזר הכדורסלן הבין לאומי, טיבי קפלן, שחילף בתפקיד את אילן קדבלסקי, ששימש בעונה שעברה גם מסטר שיאים.

● אריה מליניאק הוא המועמד העיקרי לאמן את חולון הזוכה בליגה הלאומית, מכבי ראשון־לציון. מאמן מכבי ראשל״צ, יהושע רוזין, מי שהעלה את הקבוצה לליגה הלאומית, מתחרן לתשובה אליצור נתניה, המבקשת להתאחד עם מכבי נתניה, הלאומי לקבוצה עירונית. אם אכן יצא האיחוד לפועל, והעדיפה תתן חסות לקבוצה יוכל ליצור אז את הכוכבים סמיר מלובני, קארל בנרסון, מרי פרי ויואב קרמן. שתחזה שהם עם הקבוצה תם.

● עד כמה, מי שיכול אם בעיה ב״ת־אביב בטרוטאיות, קבר למכבי חיפה. ולאחר־מכן שיחק למכבי נתניה, ועלה לשחק בטרוטאי ב״ת־אביב, שבשנה לליגה הראנית. כסמי, יחד עם רוגן ניגאבורג ושלומה סלינס יבנו להחזיר את הקבוצה לליגה הל׳ אומית, לצרות שהקיבץ לן קולוסאל שב לשורות הפועל בצפון־שמאל.

חמש קבוצות עלו לפלייי־אוף העליון

14:40 .2. הפועל ת״א 16:38 .3. מכבי ת״א 17:37 .4. מוערון הכרמל 19:29 .5. מכבי הצעון 21:31 .6. מכבי רחובות 24:30 .7. הפועל ת״א 12:21 .8. מכבי הצעון 34:20 .9. מכבי נתניה 39:15.

טונסאי אסיא ויאא הפופולרי אתמולי, פתוח הסיבוב הראשון במשחקי הליגה הלאומית, למקום הראשון, לאחר שהבטיחו את מכבי נתניה — 0:8.

הפועל ת״א, שהיתה ראשונה עד למחוזי זה, נוצחה במפתיע ע״י מכבי נ׳ — 4:2 ודורגה במקום השני.

שאר התוצאות: מכבי רחובות — 0:1. מכבי הצעון 4:1 מכבי ת״א — 0:5.

היום תתקיים משחרור איגוד הכדורגל נטלה חלק הפליי־אוף. בכית העליון יפתחו חמש קבוצות: אס״א ת״א, הפועל ת״א, מכבי ת״א, מוערון הכרמל ומכבי הצעון — הקבוצות יפתחו בליגה בה סיבוב אחד, והמנצחת תוכתר לאלופת העונה.

בבית התחתון יפתחו מכבי רחובות, הפועל ת״א ב, מכבי הצעון ב׳ ומכבי נתניה. בתום מחזור ליגה בן סיבוב אחד תרד האחרונה לליגה הארצית.

טבלת הליגה הלאומית בתום הסיבוב הראשון: 1. אס״א ת״א

מנסדורף וקאהיל הודחו בזוגות ברולאן־גארוס

● טניס

אלוף ישראל בטניס עמוס מנסדורף, ובן־זוגו האוסטרלי דאגלס קאהיל, הודחו במסבוב השלישי בזוגות באליפות צרפת הפתוחה ברולאן־גארוס. מנסדורף וקאהיל נוצחו ע״י חורחה לוזאנו ומאנטיאגו וגוזר ריוטסקן מארגנטינה. המנצחים מודרגים במקום הרביעי בתחרות.

את ההפתעה הגדולה עד כה באליפות צרפת חוללה ספרדיה בת 16, אנרטה סנצ׳ז, שניצחה במשי׳ ניתן הנמר את כריס אוורט — 3:6, 6:7. הספרדיה, שנמנה, היא אחותם של אמיליו ואנריאו, שתקבי נבחרת ארגנטינה בכדורגל.

בין הגברים בלט הניצחון המפתיע של הרביעי בדרגה, שטיין, על ערן יואל גולדברג, שטיין, יש להשתדל את קיום משחק־הקבוצה שנקבע לשבת זו עד תום ביירור הקבוצות שתוכן בליגה בת סיבוב אחד, והמנצחת תוכתר לאלופת העונה.

קנס קולסון משכייה הכניע את מרטין וייטה מארגנטינה — 6:1, 6:3, 6:2.

בין המקרו הבנין משתן מצרים לבין אלוף בן־ראביו בן 16:3, מייקל ציאנג. אגנגנר מהאיטי ניצח את האמריקני, מל אנקוון.

מרוגים אחרים שהבטיחו עליית לסבוב הרביעי הם איוואן לנדל, שניצח את הצ׳כוסלובקי

● כדורגל

דרבי־הגמר השני בראשל״צ — הערב

יוסף חכם

במשחק השני, מתוך חצוב המחרשות משחקים, בגמר־יד באליפות הליגה הלאומית לעונת 1987/88, יתמודדו הערב ב־8.30 קבוצות הפועל ראשל״צ ומכבי ראשל״צ.

המשחק יתקיים בהיכל־הספורט הירידני בראשל״צ.

שחקני מכבי ראשל״צ, שניצחו במשחק הראשון 22:24, יחסרו שוב את כוכבם יואב דרוקר, המוכל באפו. יוסשה אבנר וינגו ודוד בוקר.

חזומן וגורטיק — מאמני הפועל ר״ג

יוסף חכם

שלמה חזומן, ושרוני הענוה ממכבי נתניה, אירח גורטיק, ואמנו בערבה הבאה את קבוצת הבדרוריר של הפועל רמת־גן.

בהפועל רמת־גן מבקשים לרכוש את השוער הלאומי, ישראל פלסה, המשחק בהפועל פתח־תקוה.

יוסי שטרק, מאמן הקבוצה רמת־גנית, יעבור כראה בעונה הבאה למכבי רחובות, עימה הוא מנהל מגעים מתקדמים.

חסוד לליינקרט

דאלאס מריבים, הצליחה לגבור אתמול באולמה על אלופת ליגת האן.בי.איי., הלוס־אנג׳לס ליינקרס יהיו בעונה הבאה: גרשון דקל, שאימן את הפועל רעננה, יאמן את הפועל נצפיים, ואילו חנוך יאמן את הפועל בנצרת־עלית.

● מחלקת הכדורסל של בני יהודה ת״א חגגה אמש את סיום העונה ובראיה את שלוש הכיתות הנוערון באליפויות ״ובכיריים. נערות הנוערון בנו בראליל, הנוערים עלו לליגה א׳ ואילו הילדות זכו באליפות.

קרי דניאל תשחק במכבי ת״א

יצחק ויסוקר

קרי דניאל (ניוטה), רעייתו תסריאה של הכדורסלן הבין־לאומי מוטי דניאל, תחזק בעונה הבאה את קבוצת מכבי תל־אביב בנבחרי־אירופה לנ׳ נבות מחזקות־נבחן.

קרי דניאל תעלה לראשונה בעונה שעברה בתום ההארכה הראשונה, בסל של 3 נקודות, שקלע מעל שם המריקה לסיום בתום המוצ׳ הנוקב הזמנה ותוצאה — 102:102, ובסתי הארכות הזה רגיש גוטמן, שהקו בוסטון, הבולם והוא שהביא לנצחון קבוצתו. גוטמן קלע בשלבי המשחק הנוכחות 22 נקודות, ואילו כוכב דרוריו, אוויה תומאס קלע 24 לזכות קבוצתו. קוזין מקוויל מבוסטון היה הקלעי הבולט עם 32 נקודות.

● כדורגלנים

שני־נצחונות להפועל גבעת־חיים

קבוצת הבדרוריים של הפועל גבעת־חיים זכתה בסוף השבוע בשני נצחונות בליגת־הנוער. גבעת־חיים ניצחה בכל שני קריתי אונו — 10:11 ועל הפועל קרית־מוצקין — 9:15.

שאר התוצאות: אס״א ת״א — הפועל קרית־שמונה 3:12; הפועל צפת־שוקולן — אס״א ת״א 14:16; הכוכבים — אני חבר קיבוץ גלויות — הפועל עמק־הירדן 8:13; אונו — הפועל עמק־הירדן 8:13.

המתעמלת רויטל שרון הוכתרה בספורטאית־השנה

מכ״ל הפועל, יצחק אופר ערך מדור הספורט של ״דבר״, אתמול לזכר יוסף רעיון מקופאית הפועל, וגזבר ההסתדרות לשעבר, נתן אלמוליגן, נבה מיכל נור, שולמית טור וחימה ברן, מעיילות ספורט הנגשים כמרכז הפועל.

טקס הכתרת ספורטאית־השנה שולב במופע המיני־ציגמנסטראטי לזכרו של אריה רשיגר. 400 מתעמלים מהפועל, אלופת הפועל, מהגליל־העליון בצפון ועד עדר בדרום, נטלו חלק במופע שנוסד בעיקר על חיום. המופע כלל מופעי־ראווה והתעמלות אמנותית, תרגילי אקרובטיקה והופעות של נבחרת ישראל בהתעמלות על מכשירים.

את הפרסים לזוכות הוניעה קרת הכריאות, שושנה ארבלי־אלמוגי־יוסי.

● כדורגל

שני־נצחונות לבדרוריים

קבוצת הבדרוריים של הפועל גבעת־חיים זכתה בסוף השבוע בשני נצחונות בליגת־הנוער.

גבעת־חיים ניצחה בכל שני קריתי אונו — 10:11 ועל הפועל קרית־מוצקין — 9:15.

שאר התוצאות: אס״א ת״א — הפועל קרית־שמונה 3:12; הפועל צפת־שוקולן — אס״א ת״א 14:16; הכוכבים — אני חבר קיבוץ גלויות — הפועל עמק־הירדן 8:13; אונו — הפועל עמק־הירדן 8:13.

המתעמלת רויטל שרון הוכתרה בספורטאית־השנה

מכ״ל הפועל, יצחק אופר ערך מדור הספורט של ״דבר״, אתמול לזכר יוסף רעיון מקופאית הפועל, וגזבר ההסתדרות לשעבר, נתן אלמוליגן, נבה מיכל נור, שולמית טור וחימה ברן, מעיילות ספורט הנגשים כמרכז הפועל.

טקס הכתרת ספורטאית־השנה שולב במופע המיני־ציגמנסטראטי לזכרו של אריה רשיגר. 400 מתעמלים מהפועל, אלופת הפועל, מהגליל־העליון בצפון ועד עדר בדרום, נטלו חלק במופע שנוסד בעיקר על חיום. המופע כלל מופעי־ראווה והתעמלות אמנותית, תרגילי אקרובטיקה והופעות של נבחרת ישראל בהתעמלות על מכשירים.

את הפרסים לזוכות הוניעה קרת הכריאות, שושנה ארבלי־אלמוגי־יוסי.

● כדורגל

דרבי־הגמר השני בראשל״צ — הערב

יוסף חכם

במשחק השני, מתוך חצוב המחרשות משחקים, בגמר־יד באליפות הליגה הלאומית לעונת 1987/88, יתמודדו הערב ב־8.30 קבוצות הפועל ראשל״צ ומכבי ראשל״צ.

המשחק יתקיים בהיכל־הספורט הירידני בראשל״צ.

שחקני מכבי ראשל״צ, שניצחו במשחק הראשון 22:24, יחסרו שוב את כוכבם יואב דרוקר, המוכל באפו. יוסשה אבנר וינגו ודוד בוקר.

חזומן וגורטיק — מאמני הפועל ר״ג

יוסף חכם

שלמה חזומן, ושרוני הענוה ממכבי נתניה, אירח גורטיק, ואמנו בערבה הבאה את קבוצת הבדרוריר של הפועל רמת־גן.

בהפועל רמת־גן מבקשים לרכוש את השוער הלאומי, ישראל פלסה, המשחק בהפועל פתח־תקוה.

יוסי שטרק, מאמן הקבוצה רמת־גנית, יעבור כראה בעונה הבאה למכבי רחובות, עימה הוא מנהל מגעים מתקדמים.

חסוד לליינקרט

דאלאס מריבים, הצליחה לגבור אתמול באולמה על אלופת ליגת האן.בי.איי., הלוס־אנג׳לס ליינקרס יהיו בעונה הבאה: גרשון דקל, שאימן את הפועל רעננה, יאמן את הפועל נצפיים, ואילו חנוך יאמן את הפועל בנצרת־עלית.

מרק אגוויאר היה כוכב דאלאס, בשקלע 23 נקודות. חברו לקבוצה, הרי מאדסון, הוסיף 21 נקודות. יהודה ת״א חגגה אמש את סיום העונה בניצחון על שלוש הכיתות הנוערון באליפויות ״ובכיריים. נערות הנוערון בנו בראליל, הנוערים עלו לליגה א׳ ואילו הילדות זכו באליפות.

קרי דניאל תשחק במכבי ת״א

יצחק ויסוקר

קרי דניאל (ניוטה), רעייתו תסריאה של הכדורסלן הבין־לאומי מוטי דניאל, תחזק בעונה הבאה את קבוצת מכבי תל־אביב בנבחרי־אירופה לנ׳ נבות מחזקות־נבחן.

קרי דניאל תעלה לראשונה בעונה שעברה בתום ההארכה הראשונה, בסל של 3 נקודות, שקלע מעל שם המריקה לסיום בתום המוצ׳ הנוקב הזמנה ותוצאה — 102:102, ובסתי הארכות הזה רגיש גוטמן, שהקו בוסטון, הבולם והוא שהביא לנצחון קבוצתו. גוטמן קלע בשלבי המשחק הנוכחות 22 נקודות, ואילו כוכב דרוריו, אוויה תומאס קלע 24 לזכות קבוצתו. קוזין מקוויל מבוסטון היה הקלעי הבולט עם 32 נקודות.

● כדורגלנים

שני־נצחונות לבדרוריים

קבוצת הבדרוריים של הפועל גבעת־חיים זכתה בסוף השבוע בשני נצחונות בליגת־הנוער.

גבעת־חיים ניצחה בכל שני קריתי אונו — 10:11 ועל הפועל קרית־מוצקין — 9:15.

שאר התוצאות: אס״א ת״א — הפועל קרית־שמונה 3:12; הפועל צפת־שוקולן — אס״א ת״א 14:16; הכוכבים — אני חבר קיבוץ גלויות — הפועל עמק־הירדן 8:13; אונו — הפועל עמק־הירדן 8:13.

● שייט

האחים טורטן במקום השני בהולנד

השייטנים יון וין טורטן מרמת־גן במקום השני, לאחר יום הפתיחה, בתחרות בינלאומית בהולנד, בשתתפות 71 מפרשיות מ־470, מ־24 מדינות.

את הישראליים מקדים צמד שכר, ואילו מקום השלישי צמד מרמת־גנים נערה סברי.

האחים טורטן בדרגים בתחרות זו — אם מעיד הדירוג הבין־לאומי, ואת הסירה שלהם מרגם 470.

● לספורטאי הפועל ת״א, גורם אילן כוהרמן ציפתה אתמול המעוה בקבוצי לאמים הגיע הון פרס נובל לשלום. אלי ויזל, ליזל גילוזה וזר מיגוזן, יורי ירידי מרכז הספרים של אילן בארוזב. הסניים ביחוק לאמים מרכז הספורט ובקבלו הנובל. הרשון הוא הספורטאים הבנים

התעורר קולין, יש בעיטת־קרן...

יואל בין

שטוטגרט, — ב־25 במאי 1977, באצטדיון האולימפי ברומא, נרבקתי בחיוך ששמתי נגד גביע־הזמיכה לאלופות פרוזלג. היה זה לאחר מיפגש בין ליברפול ובדורטיה משגנגל־בין, שהתנתים בנצחון האנגלים — 1:3, במאבק מרתק ורב־עניין שנבנה להיסטוריה של משחקי־הגמר באחד הטובים, אם לא הטוב ביותר, בגביע אירופה.

מאז, נסוף מאי, אני נושא עיני וקלי לגמר הגביע האירופי. לראבוני הזמנה מרומא אינה חולת. היו משחקים טובים, אבל בגדול הציפיות כך גם גודל האכזבות. התפאורה למשחקים ישנה. רבנות עומים, סטגניות, חלבלבות אך הבדוקל היא ריי בינגיר לחוצא אולי משחק מצויין אשתקד, בגמר ביונה, בין פורטו לבורוסיה דאגרבין בפרה בדשה (1:2). המשחקים נגועים במידה בדשה בעצבנות. האמאנים נוקטים בטקטיקה וחירה, המנועת פיתוח משחק ראוי לשמו.

יש גם סיבות כלכליות לכך, שכן הנסיעה בגמר פרישה הכנסה כספית אדירה, כמו בשנע שעבר בשטוטגרט, בהתמודדות בין פליפס אינדהוון ובנפיקה ליסבון 5:6 להולנדים בבעיטות־11, לאחר 0:0 בזמן רגיל, כל קבוצה זכתה במלמעלה מפליון מארק. הכנסה אדירה לאס״א (ההתאחדות האירופית) ולגורמים שקשורים בתעשיית הכדורגל. גם המשקיעים לא יוצאים מקופחים. הם מקבלים כסומים בעלי חמש דפרות.

גמר בגביע־אירופה בשטוטגרט הכניס סכום של כ־1.7 מיליון מארק מפרסיהו המלוויה הקדוחל הגיעה והתכנסה ל־5 מיליוני מארקים. כל זאת במשקף אחד.

פוחדות להבקיע

למשחק בשטוטגרט היתה תפאורה נדרדת. דעיר קשמה. הסרר היה לטמוס. רבבות האוהדים שהגיעו מכל קצות אירופה תגנו לפני המשחק בצוותא, לגמו כמרות אדירות של בירה ורתצו יחד במימי המזרקות בבבבות דעיר. אומרים שהיו באצטדיון 30 אלף הולנדים ו־14 אלף פורטוגלים. מבצע השוטרים סביב לבר־הדשא חזיכרה, הולנדצי בשבוע שעבר שכוב שישנו הרשעל (שיינע) פיינגבוים, שיאמן את מכבי נתניה, ויחדיר מעט את מפוצע הגול של האמאנים... *** שלומי שטיקר, קפטן הפועל חיפה, המחמיץ את משחקיה הטובים של קבוצתו בגלל פציעה, אבל מצא מבאי במוף השבוע לשאול לאשה שאם אריים אלקיים. עתה מסתיים לתוחנה מלך־הטשרים של הפועל חיפה, רוני מלכה, בעודש הבא. אז כבר ידעו באיזה ליגה תיתבצע הפועל חיפה בעונה הבאה ***.

חחישטוריה ירדה לטמיון

*** קבוצת הבה היא מחוחשיקה בכדורגל הישראלי. היא נוסדה בשנות השלושים ע״י כדורגלנים יוצאי גרמניה ואוסטריה בתקוה שתהיה המשך לקבוצת הבה ויונה האגרית. עד לקום המדינה המשך לקבוצת הבה ויונה הגרמנית, עד לקום המדינה הבה ויונה הגרמנית, הבה ויונה בראבל בתלבן, הדיחה מבגביע־אירופה את ריאל מדריד הנודלה, מסוגלת להציג איכות אדיפות מעולה מול נציגה קלאסית של כדורגל לאטיני -מיר אל מורטגל.

חיש הסתבר לי, כמו לרבבות הצופים, שקשיגה. בכל לחוור ולספר לנו מה שאירע במשחק, אבל אצטט עמית אנגלי, שישב לא הרחק ממני בחא הטעונות ובעף במחצית הראשונה לעבר חברה. ״הנעורר קדי״.

במחצית המשחק, בחר הנעורר נאים, אמר הנרמני הנדע ביגטר נצר, מטמתחבר המשחק המצוין ברומא ב־1977. ״אין אחם רוצים שקבוצות ינצחו, הרי הן שוחרות להקבלי״.

חוצאת לחוצ...

אומרים שרחמה בעיות. ה־11 בחום 100 דרגות שהכריעה לטוכת אירגוהבון. חיוחה על המשמון בשמחק. ואני מסכים לדעה זו. לא היתה דרמה. 11 : 0 בעיטות רצופות נחנו ברשת ורק ה־12, הוחלשה מן הכדורגלן הפורטוגלי, לאחוון, נעבר הה ללא קשי ע״י חשוער ההולנדי בן 23.

מוקנים גם שנעשנה צרק שהגי׳ ריוק הענקן לאיוהבון, אולו אני חייתי צריך לחחליט לא חייתי מעניק את הבגיע לאף קבוצה.

יש משהו אכזרי הכרעה בבעי׳ טות־11. רבים מבקשים לבטל שיטה זו. עמיתי הוינאי מרשן מאיר ריפה בעיטות אלו הנטל המוקדם אל הוצאה להוג בריית. עמר מל שוקר, ניתן לטוחק. כדורגלן המרגיע לפועל, הוכל הגיון לטוחק לעצור את הכדור הנשרף לאחוון. כמעט שהיה הנשרף לטוחק. הדיוק הגיון לטוחק כמעט רלוקה הוסיה.

כאשר שרק השופט האיטלקי אינליון לפתיחה שרה האופטיגיה, אכרבי ריענו שאיינרוהבון אינה איאקס הנבוחה של היום אינה אותן נבוחה של שנות השישים. אם אין במגרש שחקנים מסוגם של קרוף וגיסקנס, או אוגוסטו ויוסבי — קשה לצפות לגדולות. בכל זאת, האמנו כי איינרוהבון הטוליות לא קיטון, לארבי ונרבנבון, קבוצה שוכחה הענה בראבל בתלבן, והדיחה מבגביע־אירופה את ריאל מדריד הנדולה, מסוגלת להציג איכות אדיפות מעולה מול נציגה קלאסית של כדורגל לאטיני -מיר אל מורטגל.

חיש הסתבר לי, כמו לרבבות הצופים, שטעינה. בכל לחוור ולספר לנו מה שאירע במשחק, אבל אצטט עמית אנגלי, שישב לא הרחק ממני בחא הטעונות ובעף במחצית הראשונה לעבר חברה. ״הנעורר קדי״.

מחצאת לחוצ...

אומרים שרחמה בעיות. ה־11 בחום 100 דרגות שהכריעה לטוכת אירגוהבון. חיוחה על המשמון בשמחק. ואני מסכים לדעה זו. לא היתה דרמה. 11 : 0 בעיטות רצופות נחנו ברשת ורק ה־12, הוחלשה מן הכדורגלן הפורטוגלי, לאחוון, נעבר הה ללא קשי ע״י חשוער ההולנדי בן 23.

מוקנים גם שנעשנה צרק שהגי׳ ריוק הענקן לאיוהבון, אולו אני חייתי צריך לחחליט לא חייתי מעניק את הבגיע לאף קבוצה.

יש משהו אכזרי הכרעה בבעי׳ טות־11. רבים מבקשים לבטל שיטה זו. עמיתי הוינאי מרשן מאיר ריפה בעיטות אלו הנטל המוקדם אל הוצאה להוג בריית. עמר מל שוקר, ניתן לטוחק. כדורגלן המרגיע לפועל, הוכל הגיון לטוחק הנשרף לאחוון. כמעט שהיה הנשרף לטוחק. הדיוק הגיון לטוחק כמעט רלוקה הוסיה.

כאשר שרק השופט האיטלקי אינליון לפתיחה שרה האופטיגיה, אכרבי ריענו שאיינרוהבון אינה איאקס הנבוחה של היום אינה אותן נבוחה של שנות השישים. אם אין במגרש שחקנים מסוגם של קרוף וגיסקנס, או אוגוסטו ויוסבי — קשה לצפות לגדולות. בכל זאת, האמנו כי איינרוהבון הטוליות לא קיטון, לארבי ונרבנבון, קבוצה שוכחה הענה בראבל בתלבן, והדיחה מבגביע־אירופה את ריאל מדריד הנדולה, מסוגלת להציג איכות אדיפות מעולה מול נציגה קלאסית של כדורגל לאטיני -מיר אל מורטגל.

חיש הסתבר לי, כמו לרבבות הצופים, שקשיגה. בכל לחוור ולספר לנו מה שאירע במשחק, אבל אצטט עמית אנגלי, שישב לא הרחק ממני בחא הטעונות ובעף במחצית הראשונה לעבר חברה. ״הנעורר קדי״.

כדורגלני פליפס איינדהובן חוגגים את זכייתם בגביע־אירופה תלבלם. אייר.פי.

מחצאת לחוצ...

אומרים שרחמה בעיות. ה־11 בחום 100 דרגות שהכריעה לטוכת אירגוהבון. חיוחה על המשמון בשמחק. ואני מסכים לדעה זו. לא היתה דרמה. 11 : 0 בעיטות רצופות נחנו ברשת ורק ה־12, הוחלשה מן הכדורגלן הפורטוגלי, לאחוון, נעבר הה ללא קשי ע״י חשוער ההולנדי בן 23.

מוקנים גם שנעשנה צרק שהגי׳ ריוק הענקן לאיוהבון, אולו אני חייתי צריך לחחליט לא חייתי מעניק את הבגיע לאף קבוצה.

יש משהו אכזרי הכרעה בבעי׳ טות־11. רבים מבקשים לבטל שיטה זו. עמיתי הוינאי מרשן מאיר ריפה בעיטות אלו הנטל המוקדם אל הוצאה להוג בריית. עמר מל שוקר, ניתן לטוחק. כדורגלן המרגיע לפועל, הוכל הגיון לטוחק הנשרף לאחוון. כמעט שהיה הנשרף לטוחק. הדיוק הגיון לטוחק כמעט רלוקה הוסיה.

כאשר שרק השופט האיטלקי אינליון לפתיחה שרה האופטיגיה, אכרבי ריענו שאיינרוהבון אינה איאקס הנבוחה של היום אינה אותן נבוחה של שנות השישים. אם אין במגרש שחקנים מסוגם של קרוף וגיסקנס, או אוגוסטו ויוסבי — קשה לצפות לגדולות. בכל זאת, האמנו כי איינרוהבון הטוליות לא קיטון, לארבי ונרבנבון, קבוצה שוכחה הענה בראבל בתלבן, והדיחה מבגביע־אירופה את ריאל מדריד הנדולה, מסוגלת להציג איכות אדיפות מעולה מול נציגה קלאסית של כדורגל לאטיני -מיר אל מורטגל.

חיש הסתבר לי, כמו לרבבות הצופים, שקשיגה. בכל לחוור ולספר לנו מה שאירע במשחק, אבל אצטט עמית אנגלי, שישב לא הרחק ממני בחא הטעונות ובעף במחצית הראשונה לעבר חברה. ״הנעורר קדי״.

מחצאת לחוצ...

אומרים שרחמה בעיות. ה־11 בחום 100 דרגות שהכריעה לטוכת אירגוהבון. חיוחה על המשמון בשמחק. ואני מסכים לדעה זו. לא היתה דרמה. 11 : 0 בעיטות רצופות נחנו ברשת ורק ה־12, הוחלשה מן הכדורגלן הפורטוגלי, לאחוון, נעבר הה ללא קשי ע״י חשוער ההולנדי בן 23.

מוקנים גם שנעשנה צרק שהגי׳ ריוק הענקן לאיוהבון, אולו אני חייתי צריך לחחליט לא חייתי מעניק את הבגיע לאף קבוצה.

יש משהו אכזרי הכרעה בבעי׳ טות־11. רבים מבקשים לבטל שיטה זו. עמיתי הוינאי מרשן מאיר ריפה בעיטות אלו הנטל המוקדם אל הוצאה להוג בריית. עמר מל שוקר, ניתן לטוחק. כדורגלן המרגיע לפועל, הוכל הגיון לטוחק הנשרף לאחוון. כמעט שהיה הנשרף לטוחק. הדיוק הגיון לטוחק כמעט רלוקה הוסיה.

כאשר שרק השופט האיטלקי אינליון לפתיחה שרה האופטיגיה, אכרבי ריענו שאיינרוהבון אינה איאקס הנבוחה של היום אינה אותן נבוחה של שנות השישים. אם אין במגרש שחקנים מסוגם של קרוף וגיסקנס, או אוגוסטו ויוסבי — קשה לצפות לגדולות. בכל זאת, האמנו כי איינרוהבון הטוליות לא קיטון, לארבי ונרבנבון, קבוצה שוכחה הענה בראבל בתלבן, והדיחה מבגביע־אירופה את ריאל מדריד הנדולה, מסוגלת להציג איכות אדיפות מעולה מול נציגה קלאסית של כדורגל לאטיני -מיר אל מורטגל.

חיש הסתבר לי, כמו לרבבות הצופים, שקשיגה. בכל לחוור ולספר לנו מה שאירע במשחק, אבל אצטט עמית אנגלי, שישב לא הרחק ממני בחא הטעונות ובעף במחצית הראשונה לעבר חברה. ״הנעורר קדי״.

האספקלריה של הספורט בספר המסכם תקופה

אורי אפק, מנכ״ל הוועד האולימפי

בימים אלה ראה אור ספרם של ד״ר אוריאל אמרי וישראל פז ״40 שנות ספורט בישראל״. תלמז ב־30 שנה מאז חברו בז זוגרי וחוזאנו אל ספרם הקודם ״מי ומה בספורט״, חלקיסקון שתחוזאנו בז נאנר עם ידים במשך תקופה מנוסבת ויצא לאור בראשון 1959.

מאז, דרך שידרה של ידענ״ספורט, דאנו מנה המחברים לתעד ולחנמיה עובדות, תוצאות והתפתחות חשפוים בישראל עד ספרם העכשוני, שחוא גולת הכותרת.

נשאר המדינה, חיים הרצוג, כתב ב־דבר פתיחה: ״נגיעוגו ובגוגו מחתרים במקצועות הספורט עם בני אומות העולם. הם טיפלו

חלק בתחרויות בין־לאומיות ובאולימפיאדות ובכך הם עושים שגרר דברום: מסאדים את שם העם ומסיגה ברחבי תבל וקושרים קשרי ידידות בעם ובעם אחרים״.

ואמנן, עבר זח בא לידי ביטוי בספר.

מדלה נטחת בחברות המדינה, במעברי הבראשות של הספורט בישראל, ועד עמם חימים מאלה, ב־1988.

דברי המחברים בא הספר לסכם את התחתפחויות בתחום הספורט במדינת ישראל בארבעים שנות קיומה. מאחר שאין אפשרות לרדת לאין־סוף חפרטים בחרו המחברים לחגיש את חחומר בצורת שכיומים. חדיון, תעוזדות, חתעמקה בפרטים ״חצדק״ בין חענפים וחאירועים חיו בי לדגלי הכתבנים. ואמנן, חם קלעו למטרות וחגישו לציבור חרחב, לבני חנוער ולשוחרי הספורט בישראל ובעולם בכלל.

ספרם נטחת בחברות המדינה, בעיקר בשנות ה־40 ו־50 שנות ספורט בישראל.

חמחברים לא חסכו דבר וחגיגו את הספורט, על חשגיגו ומחדליו, ותוצאות חחתפחות חשפורט בישראל עד ספרם העכשוני, שחוא גולת חכותרת.

נשאר המדינה, חיים הרצוג, כתב ב־דבר פתיחה: ״נגיעוגו ובגוגו מחתרים במקצועות חספורט עם בני אומות חעולם. חם טיפלו

מאחורי הקלעים

שמונה רופאים רוצים לנסוע לאולימפיאדת סיאול...

נצחונות שלא חוסיפו מאומה למכבי חיפה עלו 150 אלף דולאר * חכח – מחפיסות לשפל * קבוצות עטות על כדורסלני חפועל חיפה * הגליל מחכה שחולון תחתים את... ויליאמס * חמנחל נקבע לאחר מבחן פסיכו־טכני * אריה חביב: חמישה צחובים ב־20 משחקים

*** מכבי חיפה וכחה ב־15 נקודות בחמשה משחקיה בפליי־אוף חתחתון. נקודות אלו לא שינו מאומה בסעמד הקבוצה בליגה — מקום 9. באותו מקום היתה גם בסיום הליגה הרגילה. דפוס בלוי מציין כי נצחונות חסר־חועלת אלו עלו לאוצרד 150 אלף דולאר בגלל המצעדים מאחר שכבל לא היו הכנסות. הלקח של הי״ר יצחק אבינר: בעונה הבאה שולמו פרסיות מוקטנות לא נצחונות בפליי־אוף חתחתון. מכבי חיפה לא הועלתה לפני העונה על דעתה שהקבוצה לא חימנה עם קבוצות הצמרת *** בעקבות הצהבחו של שרעי הפועל חיפה, אריה חביב (חמישה צחובים ב־20 משחקים — דבר נדיר בעיר לשועה), הוקם בסוף השבוע לדגל הכדורסל בעיר לשועה, שפרש לפני כחצי שנה עם הדיחות חביב. המאמן דגיי דוקה טען כי נסיונו של לנראנו עדיף על בשרונו של שוער הנוער, רגנו אוזלאי, שעלול לאבד את עשתונותיו במשחקים מכריעים *** הוחיקים יהו חמרוגות חמוכיות בכדורגל הישראלי בעונה הבאה. בסבבן במאנגים. מבא יצחק שניאור יוכיל, עם יעקב בוגרבקין, את הבחורה הלאומית יוסף מרדכובין ודוד שוויצר יאמנו את מכבי תל־אביב. הפועל ירושלים: אמצאת בסקבבין (יאמן את מכבי חיפה) שלמה שרף (הפועל ת״א) נפש בבר הפועל באר־שבע: שמעון שגור (הפועל כפר־סבא) וזאב לוצר (הפועל צפריריים חולון) כבר אינם קפוצים. ברחוב הסמרטיבי חתלוצצו בשבוע שעבר שמוב שיגשו יחרשלו (שייגע) פיינגבוים, שיאמן את מכבי נתניה, ויחדיר מעט את מפוצע הגול של האמאנים... *** שלומי שטיקר, קפטן הפועל חיפה, המחמיץ את משחקיה חחתרונים של קבוצתו בגלל פציעה, אבל מצא מבאי במוף השבוע לשאול לאשה שאם אריים אלקיים. עתה מסתיים לתוחנה מלך־הטשרים של הפועל חיפה, רוני מלכה, בעודש הבא. אז כבר ידעו באיזה ליגה מחיצבו חפועל חיפה בעונה הבאה ***.

חחישטוריה ירדה לטמיון

*** קבוצת הבה היא מחוחשיקה בכדורגל הישראלי. היא נוסדה בשנות השלושים ע״י כדורגלנים יוצאי גרמניה ואוסטריה בתקוה שתהיה המשך לקבוצת הבה ויונה האגרית. עד לקום המדינה המשך לקבוצת הבה ויונה הגרמנית, עד לקום המדינה הבה ויונה הגרמנית, הבה ויונה בראבל בתלבן, שוכחה הענה בראבל בתלבן, והדיחה מבגביע־אירופה את ריאל מדריד הנדולה, מסוגלת להציג איכות אדיפות מעולה מול נציגה קלאסית של כדורגל לאטיני

דברים שרואים מבית שאן לא רואים מכאן

עיירת הפיתוח בת ה־14 אלף תושבים היתה בעבר יישוב פורח ■ בבית שאן שוקדים כעת על שיחזור העבר המפואר והאתרים ההיסטוריים ומקווים לרווחים

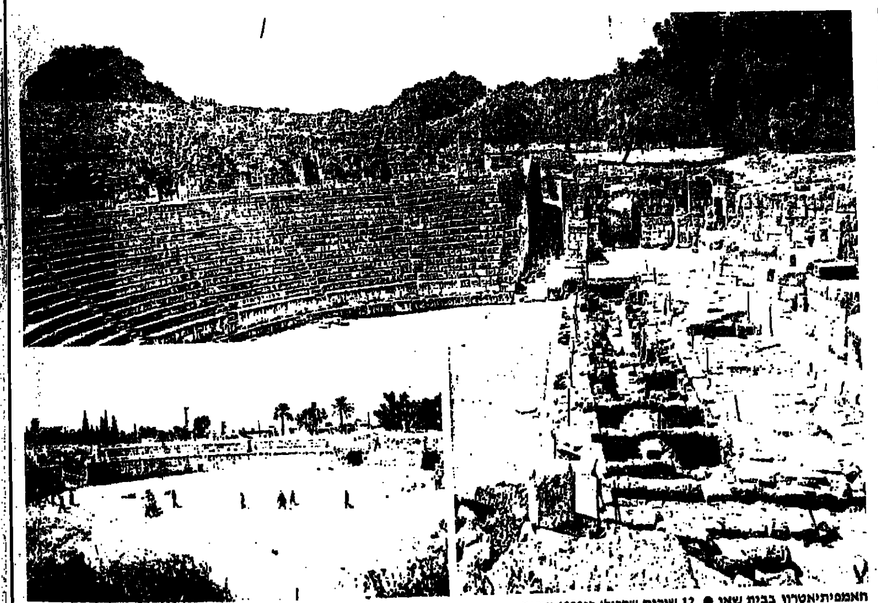

האמפיתיאטרון בבית שאן ● 12 שורות שהכילו כ־6000 צופים

אמנם של אנשים הוא ששרנם של ארכיאולוגים. דומה שבלי ברוק זה יפה לבית שאן. רעידת אדמה שפגעה בעיר באמצע המאה ה־8, החריבה את הישוב הפורח. למעלה מ־1200 שנה לקח לה, לבית שאן, עד להתאוששותה. מישוב ערבי קטן וגידול לוי מפולת חברול היפה־ביותר היתה לעיירת פיתוח בת 14 אלף תושבים. מרבי העיירה בטוחים, כי שברת המפואר ועתיק הימימן של בית שאן יתרום לביסוסה הכלכלי. בית שאן המודרנית בונה את עתידה בעמל רב, בשהיא חודרת הכרה ואמונה, כי ניתן לחדש ימינו קדם.

חשיפת הרובדים העתיקים תארך שנים רבות. המועצה המקומית, בשיתוף עם משרד החינוך, הקרן הקיימת ואגף העתיקות, הוקדשו לאפשר לציבור גישה לאוצרות הארכיטקטוניים הנדרשים שהתגלו עד כה. לסיור בבית שאן העתיקה ראוי להיערך בדפדפת מיוחדת שעיקר תוכנה מוגש בהאת לשירות המסייר.

בית שאן הינה אחת הערים העתיקות במורד. כולל בית שאן שמעל נחל חרוד, נמצאים שרידים של כ־20 שכבות ישוב. החל מהאלף המרביע לפני הספירה. מוצאים חשובים מתקופת השלטון המצרי הוגלגל בחל במאות הט"ן עד הי"ב לספה"נ.

הפליסתים, אשר שלטו בעיר הציגו את גופות שאול ובניו על חומותיה, לאחר מותם, בקרב על הגלבוע. המלך דוד כבש את העיר והיא היתה אחת מערי המיגהל במלכות שלמה.

חזל מן התקופה ההלניסטית נקראה העיר בשם „סקיתיפוליס" (ביוונית: עיר הסקיתים) וכן „ניסה" כשמה של אומנת האל דיוניסוס, אל היין, אשר לפי מסורת מקומית, נקברה במקום.

בתקופה הרומית כללה אוכלוסיית העיר עובדי אלילים וקהילת גדולה של יהודים ושומרונים. בתקופה הביזנטית היו נוצרים רוב בעיר. בסוף המאה הרביעית לספירה היתה בית שאן לבירת הארכיבישוף של „ארץ ישראל השניה". העיר עברה לידי המוסלמים במרוצת המאה השביעית, באמצע המאה השמינית ארעה רעידת אדמה קשה והעיר הרבה.

בתקופה הערבית היתה בית שאן עיר קטנה על צומת דרכים חשובה. בתקופת השלטון הערבי ובתקופת המגרש היתה בבית שאן.

מושי הביקור שניתן ואפשר לבקר בהם בבית שאן.

האמפיתיאטרון

האמפיתיאטרון דמוי האליפסה, שרק חצי נחפר, הוקם במאה ה־2 לספירה ושימש למשחקי גלדיאטורים. במרכז המבנה נמצאת זירת סיגסיגיה. הבמה שימש את אנשי העיר לרחצה, סעודה, מנוחה, ומפגש חברתי. הוא מעוד ב־3 עברי בחצר גדולה ומרוצפת, שחלקה סמוים מקורה, מרוצפים פסיפסים ושיש. לפסיפס אלה נכתבו אכסדרות הגלמות.

פסיפס טיכה

פסיפס נדיר ביופיו וגבביעה, מהמאה השלישית לספירה נמצא באחד מחדרי מבנה ביזנטי. במרכזו מוליון. אלה הנוגל המשמש לבלב. בהיותו מוכל העבודה. יחיאל לקח, ובשנה חשובות הן מגיו של אלי בן מתתיה, פעיל המפלגה בשכונות תל־אביב, הושב כפר שלם. ושמנם גם שתי פנים חרשות: מהמסקטור המחרדתי שמואל בהט ושרה אלפסקטור. המבנים המתריעות במיוחד הן פניה של נלי מרכזי הערבית מפפרעם, שקבלה את המקום ה־26 בדשימת ה־29. זהו הישג נאה המכובד לה ולמרכז מפלגת העבודה, שיצרו יחד תעדים חשוב של מורעות ערביות. נלי, פעילה נמרצת וחבת פעלים בנעמ"ת, אינה אולי דמות מוכרת בתקשורת ובמליאה המולישיר־מפלגתי בתל־אביב וברושלים, אך היא דמות אחודה ומכובדת מאד ברחוב הערבי, ובעיקר בקרב הנשים הערביות, שוראי גאות בהישג של אחותן.

זהו סניסור לוח סימנים בדשימת ה־29 וחלקן אותם על פי יוזים רצוים. הליכור קפץ מיד על המציאה, והרביץ כבר תחיית לפפלגת העבודה — מפלגת „שלום עכשיו", אפשר כמובן להבליט בה יוזים כמו לוהה אליאב ויוסי בילין או אברהם בורג ועמיר פרץ, אך באותה מידה אפשר להדגיש דווקא את שתונה אריל־אלמוליון, רענן כהן, מיכה גולדמן. ושמעון שטרית, שיכולים להחשיב נצים. מפץ גם אם הקטגוריה של גץ אן יונה יחודית הכיבוס למפלגה ראלי בדשימות. דבר אחר כבר ברור, בעיני חלק ניכר מהמתמודדים ביניני, המבחן שעברו ב־26 במאי היה בבחינה חרגיל „התחממות" — עכשיו מתחיל הסרוף האמיתי.

מדליות ומיטב ליגות

מדליית אנה פראנק לחסידי אומות העולם

אלפים מהם נטלו חלק בפעולות המתרגת נגד הכובש הנאצי. היהודים היו מעורבים בכל תחומי החיים בהולנד, בכלכלה, בנקאות, עיתונאות ועוד. אחרי המלחמה נותרו בהולנד 20 אלף יהודים. בישראל חיים עשרת אלפים מיהודי הולנד.

לאחר הענקת המדליה לשגריר הולנד הועבקה המדליה לחסיד אומות העולם אברהם ברור ולשעבר יאן בראור, בן 88, שהגיע את קרובי משפחת אשתו היהודיה. לאחר המלחמה התגייר ויחד עם משפחתו עלה לישראל. כיום מיהודי הולנד.

מימין לשמאל: אליעזר שילוני, מנכ"ל החברה הממשלתית למדליות ולמטבעות, אברהם ברור, חסיד אומות העולם, ויאן הרמן ואן רויאן, שגריר הולנד בישראל

לאחר הענקת המדליה הולנד הועבקה המדליה לחסיד אומות העולם אברהם ברור ולשעבר יאן בראור, בן 88, שהגיע את קרובי משפחת אשתו היהודיה. לאחר המלחמה התגייר ויחד עם משפחתו עלה לישראל. כיום מיהודי הולנד.

מנכ"ל החברה הממשלתית למדליות ולמטבעות אליעזר שילוני ציין, כי ההחלטה על הנפקת מדליה להנצחת זכרה של אנה פראנק מגמתה לזכור ולא לשכוח את שואת יהודי אירופה, ומאידך לזכור את מעשי הגבורה ההומניטאריים של חסידי אומות העולם בתקלת יהודים. והענקת מדליה זו לשגריר הולנד בישראל באה להודות לעם ההולנדי, על חשרה שהושיט, חרף כל הסכנות, ליהודי הולנד במלחמת העולם השנייה.

השגריר ציין, כי לפני מלחמת העולם השנייה חיו בהולנד 140 אלף יהודים ששרשות משפחתיהם ויוצאי הולנד בישראל.

מנכ"ל החברה הממשלתית למדליות ולמטבעות אליעזר שילוני ציין, כי ההחלטה על הנפקת מדליה להנצחת זכרה של אנה פראנק הענקה לשגריר הולנד לזכות את הרמן ואן רויאן, ולשנים מחסידי אומות העולם, יוצאי הולנד החיים בישראל, אברהם ברור ולשעבר יאן בראור) וראני מנוש־צוגרמן. בטקס הענקת המדליה, שנערך ב־17.5.88 בשגרירות הולנד בישראל, השתתפו השגריר ועובדי שגרירות הולנד בישראל, חסידי אומות העולם מקבלי המדליות, נציגי „יד ושם" ומשרד החוץ, הנציגולים הבנו הוא מתגורר עם אשתו, ילדיו ונכדיו בקרית ביאליק.

כן הועבקה המדליה לחסידת אומות העולם פראני מנוש־צוגרמן, שבתקופת הכיבוש הנאצי בהולנד נתנה מיסתור לילדה היהודיה חנה וויס, המתגוררת כיום באשקלון, שהוצאה לביתה עליידי המתתרת ההולנדית. בשם פראני מנוש־צוגרמן, המנאת בטיפול רפואי באמסטרדם, קיבלה את המדליה הנינכדה, חנה וויס, שעלתה ארצה. פראני מנוש היא נוצריה, אבל בחרה לחיות בישראל ומתגוררת בתל־אביב. לרעיתו של אברהם ברור, הוענק עיטליון בסיס עם הכתובת „שמע ישראל" ולחנה וויס מדליה אנה פרנק מסכה.

דברי תודה נרגשים השמיע אברהם ברור. הוא סיפר, שבעליית הגג בביתו שבאמסטרדם המתתרה משפחת יהודית וילדיו לא ידעו אודותיה. נתם הוא עלים לעליית הגג כשהילדים לא הין בבית. אולם כאשר אחד הבנים חש במשהו, ושאל את אביו, החליט לספר לכל הילדים את האמת וביקש מהם שלא לגלות לאיש, הם אומנם שמרו על סוד זה תקופה ממושכת.

הפינאליסטים

(סוף מעמוד 6)

קדימה, אל הקרב הגדול ב־16 ביוני. כאן יתמודדו נבחרי המרכז (29) ובחירי המחוזות (23) על מקום ראלי בדשימה לכנסת. יש לזכור, כי 11 מקומות בכל הדוסים. שמעון פרס, יצחק רבין, יצחק נבון, עוזי ברעם, אבל הוא יעבור ראשון הלל אוטמסקי ישראל. אבל לאומי הכנסת, כשאלתם במקום המכוסי בעיריה ויחד עם מעצמו אשתו ויהודיה. לאחר המלחמה לעמוד במבחן הגדול ב־16 ביוני. כאן נוסף הוא אפריים (ויני) דינגר ראש המשמרת הבינעדתית של המפלגה, שהיה בעבר עורנו של ברלב. בהיותו מוכל העבודה. יחיאל לקח, הוא מראשי הנהגת העבודה הביניים. פנים ודשות חשובות הן מני של אלי בן מתתיה, פעיל המפלגה בשכונות תל־אביב, הושב כפר שלם. ושמנם גם שתי פנים חרשות: מהמסקטור המחרדתי שמואל בהט ושרה אלפסקטור. המבנים המתריעות במיוחד הן פניה של נלי מרכזי הערבית מפפרעם, שקבלה את המקום ה־26 בדשימת ה־29. זהו הישג נאה המכובד לה ולמרכז מפלגת העבודה, שיצרו יחד תעדים חשוב של מורעות ערבית. נלי, פעילה נמרצת וחבת פעלים בנעמ"ת, אינה אולי דמות מוכרת בתקשורת ובמליאה המולישיר־מפלגתי בתל־אביב וברושלים, אך היא דמות אחודה ומכובדת מאד ברחוב הערבי, ובעיקר בקרב הנשים הערביות.

הדוסים, אם לא יחליטו לעלות לעליית הגג, יגיע מספרם של חתרשים ל־18 איש. מספר מרשים למדי.

על המאבק שתתנהל בעוד כשלושה שבועות עוד ייכתב הרבה. נציין רק, כי הוא שהל, גור, צור וברלב וכן תחליטים אותה נציגי. חיים רטון, אברהם כ־רעון, מלכה חריש, אליהו שפיריר, רפי אדר, שבח ויס וכן לוהה אליאב. מיקי בר־זהר ורענן נעים, שיתמודדו ביניהם על המקומות המסוגי. שיכולים להחשיב נצים. מפץ גם אם הקטגוריה של גץ אן יונה חודשים לא הכבוד למפלגה ראלי בדשימות. דבר אחר כבר ברור, בעיני חלק ניכר מהמתמודדים ביניני, המבחן שעברו ב־26 במאי היה בבחינה חרגיל „התחממות" — עכשיו מתחיל הסרוף האמיתי.

מחוזות עמודים

רחוב העמודים ורומי, המרחבי מלא הגיע למרכז העיר מן השער הצדדי שבדרומו. מבין חעמודים נשמר אחד לשלוח מהה. רק קצוב של הרחוב השתמר, רחב רחוב עם המרכזות שמעבר לעמודים ויוצא ל־24 מ'.

מונומנט

רחוב העמודים מגיע אל מסר רחב מעוטר בבנמות. על המסר היה מסר עמודים גבה ומעוטר, עשוי פשיש. מסר זה היה מונומנט שעיקר תפקידו ציון מרכז העיר.

הבוליקה

הבוליקה היתה הסבנה הוודאי הציבורי של בית שאן הרומית. היא שימשה כמקום מפגש ציבורי ואולם שבו נעשו עסקים פרטיים. המבנה, שרק חלק המרחף נחפר, היה מצופה פשיש הנגו הנושא על גבי עמודים נדולים.

טור עמודים־מן

התקופה הרומית

מרחוב מזרח לבוליקה נמצא טור עמודים עשויים מאבן חידה. מהתקופה הרומית. בחוץ הטור נמצאת בריכה מים מוארכת וגדולה שרק מיעוטה נחפר. אשר שימשה לנו. על. גבי השרידים, הרומיים, נבנו בתקופה הביזנטית רחוב: הבוליקה שהתנוסטמו מרעיות אבנים.

רחוב חנויות ביזאנטי

קטע של רחוב חנויות הביזנטי נחפר בדרעיית אדמה בשנה ה־8, שחוה על ידי מעיר וחחיה של הארעות. אשר המעמיקה בקצוה הדרומי־מזרחי של הבוליקה. הרחוב מעיד וחחיה שם הארעות. אשר המעמיקה בקצוה הדרומי־מזרחי של הבוליקה. הרחוב הבזלת ונכסה־ר בסמלת הבזלת. המשמש הבזלת ונכסה־ר בסמלת הבזלת. המשמש בעבר לרחוב הרומי. הרחוב

בעריכת צביה בן-שלום

מה קורה בגוף האשה בגיל המעבר?

גיל המעבר אצל האשה מתחיל בדרך כלל בסוף השליש השני של חייה. חושביה שהמסקת דורה היא פימו הביהר של תקופה זאת, אך זאת טעות. תקופה המוריות מסתיימת, מתחילה ירידה בתפקיד של השחלות, והמסקת דורה היא רק תחנה אחת, אמנם מאוד בולטת, בתהליך זה.

נשים רבות עוברות משבר נפשי מלווה בהרגשות. עייפות מוגברת, נדודי שינה, התפרצויות חום, ירידה בפעילות המינית ואף הפסקתה. יש עדיין רופאים שאינם מתייחסים לתופעות אלה ומורים: כל אשה עוברת את המשבר הזה וכל המרובים הם סכיזופרניים. בעוד כמה תחנות זה יעבור האל תשכחי, אבל כבר לא בת 20... את זה ירדעי האשה זוה לא מסיע לה להתגבר על התופעות הלא נעימות של גיל המעבר שהשאה בהם הם גלי חום המוקיים אותה.

מה בעצם מתרחש בגוף האשה בגיל המעבר? ירדון נעצת בשחון פעילה עם האגף למעבר האשה בבעמת הצאיא תוברת שבראי שהוהיה בירה של כל אשה. החוברת עוסקת בבעיות המחוזות לכל גיל המעבר המוקיים לגיל המעבר מסבירה התופעות הפוריות את גוף האשה בתקופה זו בצורה שהבן ביחתר.

את סיום תקופת הפוריון בחיי האשה מציינת ירידה. בתקופה השחלות. הפסקת הווסת היא רק תחנה אחת בתהליך זה. בשחלות, ובמיוחד בביצית, מצוי הגורם העיקרי לייצור הורמונן הנשי, האסטרוגן. הירידה בייצור האסטרוגן מגבשת את הביון הוחדש, את הפתיחות הרגיש-ירדות מדי חרש של אברי המין. לכן נעשה מחוור הווסת בלתי-סדיר, כאשר הירידה בדמות האסטרוגן מגיעה מעבר לגבול מסוים, נפסקה הווסת לחלוטין.

מרגיעים לכל אשה לחיות בקשר עם רופא הדוגעה בתקופה הזאת להיות חתן סיקוח. אם שהם ד' הזמנתן: הבריאות בסדר ויש לה אי-בעיות תתבגרה בדרך הטבעית.

אחרון ירדעון, שכל ביטוי אצל בגיינקולוג מלווה בטחון, כי הרופא מטפל במחלות ולא בחיים הזה ותפעות המגוונות או הקליטוריות. כך נקרא הטבע בפי הרופאים. אינן נחשבות למחלה. חשבים שגלי חום הם סימן חיסון של המנוסאבוה. על תופעה זו אפשר אולי להתגבר בלי עזרת רופא. אך יש תופעות אשר משפיעות על כל מערכת הבריאות בעקבות שינויים הורמונים בכוון: הבריאות בעקבות שינויים הורמונים בכוון: הבריאות הדם מתכווץ ומשקלו יורד מ 120 גרם עד ל-30 גרם, הבריתים מתקצר ומאבד מגמישותו, רגבור מלאים בכאבים בוגון יחסי המין. יש רגישות לזיהומים בנתיבי המקרים לא מעטים מופיעות הפרעות במערכות אחרות כגון הלב, כלי דם, דרכי השתן, העור, הרגשים והעצבים. קוראים לכך תסמונת גיל המעבר.

יותר משקשה לאשה להתמודד עם גלי החום, קשה לה להתמודד עם תופעות הורמוניות אלו-ידי ירדת הורמון האסטרוגן הבמשפיע על כיס הציבור השתן. עקב ירידה באסטרוגן מופיע במערכות אלה ניוון מסויים גורבות הרגישות לזיהומים ופליטת שתן עוד לדמעה בלא ביקורת עצמית.

תופעה נוספת של גיל המעבר ד' הוא השמנה. בכל גיל יש נטייה להשמנה אבל בגיל 50 ומעלה הגוף שוריך פחות שמנים ומתחילה להשמנה גדולה יותר.

במרחב תל-אביב נפתחו באחרונה ארבע מרפאות לטיפול בבעיות גיל המעבר ציוומרה של חביבה אביגיא, ראש שירותי הבריאות וחברת מועצת עיריית תל-אביב. הא גם יוסבה ראש אגף מעבר האשה הוזעבת המשפטית של נעמת. המרפאות הן עדיינות ומתחזות לכל אשה תושבת תל-אביב.

שאלתי את חביבה מה הגיע אותה לפתוח מרפאות דומה לטיפול בנשים בגיל המעבר והיא סיפרה: "קרה לי משהו מוזר, לא יכולתי לישון. מעולם לא היו לי בדורי שינה אני אשה בריאה פעלתנית ורק הנחתי את ראשי על הכר וכבר נרדמתי. בדורי שינה אלה גרמו לי לסבל רב. הלכתי קודם לרופא הכללי והוא ריבר לי עייפות יתר וקיבלתי כדורי רגיעה. לא עזר. עברתי בדיקות מכל הסוגים, אחרונות ונפשיות, ולא נמצאו חריגים. במקרה סיפרתי את סיפורי לידיד, פרופ' דניאל איילון, מומחה לגינקולוגיה ולמין הבריון בבית-החולים איכילוב. הוא הייך שלח אותי לבדיקה בבית-חולים איכילוב. הוא הוציא הוראה לטיפול בנשים בתקופה המעבר במרפאה המרכזית. ומנהיר, החיידה, בניהולו של פרופ' אמנון דוד, פתוחה לקבל נימים, אך בי בי טלי: 209111. כל אשה רכולה לפנות ליחידה לטיפול בתקופת המעבר, אך רצוי לקבל הפניה מן הרופא המטפל.

מרפאות יום ג'

ארבעה מרפאות ערוכות לטיפול באישה בתקופת המעבר נפתחו בתל-אביב: בשבוע התקנות, ר"ת ורקה 18, ת"ד 396867. המרפאה פתוחה כל יום בשעות 13.00-18.30. לקבלת מידע, פתיחת כרטיס וקביעת תור לרופאה מקבלת ראשונית מתלוון אל המזכירה בשעות 13.00-15.30.

ביד אליעזר רח' הגיבור האלמוני 17, טל': 392316. המרפאה פתוחה כל יום ג' בשעות 14-17. האחות האחראית: ריחי. הרופאה ממונה במרפאה עם מכשירים והאחות ממונה אם החולות אליה.

בבית שנברמאוס, תל-אביב, ר"ח בלפור 14, טל': 295411. תור לרופאה אפשר להזמין כל בוקר בין השעות 8.00-8.30. גם טלפונית. המרפאה פתוחה לנשים כל יום ג' ו-ד' האחות האחראית: יפה.

ביפו ג' ר"ח אריה 17, טל': 596773. האחות האחראית: מרי. המרפאה לא מועלת כרגע בגלל הערר רופאה. מידע אפשר לקבל בטלפון.

המרפאות שיוחדו לכל הנשים באיזור מגוריהן. אין צורך בפנקס חבר או בהפניית רופא. רופאת המרפאה מפנה לפי הצורך, לטיפול בבית-חולים.

קופת חולים הכללית נתנה הנחיות, לכל רופאי הנשים, לטיפול בגיל המעבר. במקרה של בעיות מיוחדות או הערות ממכלולות, הרופא המטפל יכול להפנות את חולה ליחידה לטיפול בנשים בתקופת המעבר במרפאה המרכזית.

ומנהיר, ביניהלו של פרופ' אמנון דוד, פתוחה לקבל נימים, אך רצוי לקבל הפניה מן הרופא המטפל.

ילדי כל העולם...

ילדי כל העולם חוגגים ב"ן ביוני את יום הילד: הבינלאומי. אצלנו התפקיד נשבוע הילד, אבל תנועת הנשים והמוקדשיות שירות לנשים הנמצאות בקבוצת סיום לילדה בנושא מתייחס אחתי שבוע מעניין. המרכז — כך נמסר לי בהתאמה מעמיד מערכת חושבת המאפשרת מעקב המאמצים להמחיש את ההרה בהאצעת מכשיר הטלפון, המנגנון המקרקעות מתחה בעולם כטכנולוגיה חדש של ניטור (MONITORING) המעלות הרחבות (והתכוצרות) והיא קיימת בארץ. מה שלוש שנים, כבר נמנו פרויקט "ילדים בעבודות מתקר שהשיטוש במערכת ובין מופעל על-ידי אזות מתמחות. המרכז מנה איבחון יעיל ומידיר של התכוצרות הרחב מעקב ומתיחסות אחרי המעילות הרחבות. ניתוח מחיר במקרה הצורך... המערכת מבטיחה מעקב יומת השנה. את הניטור מתחילים במרכזים הבאים: הבריון של מכון הבריון ומבצעים מעט אי מקומיים ביום, במנגר הפנוי ובשעות הנחות לך מגלה צמיה בטלוויזיה. קראנו, מנחה וכו', כל נו אמור, ביטוח, מי שנוקק למידע נוסף, כולל המחיר, יפנה למרכז, טל. — 052'540962

כובע לכובעון

האגודה הישראלית לתכנון המשפחה, שלפני חודשים אחדים החלה לחנוך בפרסום הנועי, "מרויח לתכנונות מיעת מראש ואחראית" בשם "אין לא לבלות מפחד מבשיכה בהסברה והפנים במצעמת עלון על מוכר. הקיצור אבל המוסר בנשרה בחה מדו המבוגן, מהם מתי תרגוניות, אין לנשים מה כראי לדעת ולזכור. המלה מהמן אז קורנים מחלמת בגיור, אבל בדמה לי שהוא חשוב לכל טעויות מצוחף לחוכרת הסוגר הנרגיתלי.

מרכז לניטור ביתי

בהרצליה נפתח מרכז לניטור ביתי, ומשמר שירות לנשים הנמצאות בקבוצת סיום לילדה מתקרמת. המרכז — כך נמסר לי בהתאמה הרלה בנושא מתייחס אחתי שבוע מעניין. מפעיל מערכת חושבת המאפשרת מעקב המאמצים להמחיש את ההרה בהאצעת מכשיר הטלפון, המנגנון המקרקעות מתחה בעולם כטכנולוגיה חדש של ניטור (MONITORING) המעלות הרחבות (והתכוצרות) והיא קיימת בארץ. מה שלוש שנים, כבר נמנו פרויקט "ילדים בעבודות מתקר שהשיטוש במערכת ובין מופעל על-ידי אזות מתמחות. המרכז מנה איבחון יעיל ומידיר של התכוצרות הרחב מעקב מתייחס אחרי המעילות הרחבות. ניתוח מחיר במקרה הצורך... המערכת מבטיחה מעקב יומת השנה. את הניטור מתחילים במרכזים הבאים: הבריון של מכון הבריון ומבצעים מעט אי מקומיים ביום, במנגר הפנוי ובשעות הנחות לך מגלה צמיה בטלוויזיה. קראנו, מנחה וכו', כל נו אמור, ביטוח, מי שנוקק למידע נוסף, כולל המחיר, יפנה למרכז, טל. — 052'540962

מבחני מיון לאסירים

מחלקת המיון ליידע בבחירה מקצוע, שבמכון "הדסה" בירושלים, השלימה לאחרונה עריכת מבחני-מיון והכוונה לקרים המשלאלים, ראשון מסוגו, המתנהל עתה בין בתלי כלא אילון. חולרות אבחון והערכה סכיזופטריות של מכון "הדסה", מחנו ומיינו עשרות אסירים מטפסר בתי-כלא בארץ. מדובר בכלאים, שבמסגו על עבירות שונות ופרט לעבירות בטחוניות) ואשר בשל התנהגותם הטובה הוחלט לאפשר להם להשתתף בקורס הכשרה מעשי — המשלאלות — שנמתח זו הפעם הראשונה. נורמים בשירות הפסיכיאטרי ציינו, כי הליכי המיון של מכון "הדסה" לעיון ערוך באורח ממעמיק, הן בבחירת בעלי-שתתפים שמיטמו את הקוות מהבוגרים, והן בקיבוץ רמתו. קורס המשלאלות הטיר, בממון הגיזבון, מתקיים חמש פעמים בשבוע במשך חצי יום. בתום הסיתרון, יעוסקו האסירים במקצועם החדש בין כתלי הכלא.

נופש יצירתי ל"גיל הזהב"

יוסבע על-ידי בתי-הארחה קיבוצים. במסגרת הנופש היצירתי תופעלנה תוכניות-העשרה יחוריות באמצעות סדנאות והכשרת הנופש בכל תחומי בדיקהבית. (חשמל, מכונאות, צביעה, צמחיית-בית, תיקוני שרברבות וכו'). בתי-הארחה, המשתתפים במבצע, יפעילו את המלכרות לאחרים ולקבוצות נעשים, אשר ישנו בבית-הארחה. הפעילות תופעל בשלבים המשבע בחודשים מתייחנו. הנופשים ישהו ארבעה ימים בסמוכות בין נופש לנופש. המחיר 355 ש"ח. בשלב ראשון תופעל ותוכנית במספר בתי-הארחה, מתכשרו. לכן מבצעים חודש בין כתלי הכלא.

סובין ומיץ שזיפים

הגיע אלינו ממילנו תכוף טבעי חדש בשם רוסקה פרוגנה (RUSCA PRUGINA) והוא עשוי סובין ומיץ שזיפים טבעי. בגיל המעבר ד"ר אביטלה — אומר הרבאן (חברת "שי" למצרי מזון ובריאות) — במכרות מדי חודש כמליון קופסאות. הן משמה בנוגל מטבעי, בקטיפה אינטרנאציונאלית. אפשר לעלות אל למצוץ והוא מכיל רשימה שלמה של דברים טובים (סוכן, ברזל, וויטמינים וכו') בכפר-הגל 3 קלוריות. הכל רשום על האריזה. בקטיפה פעילות מערכת עיכול תקינה ומסוגלת לדיכוי תחושת הרעב והעצבנות בזמן הדיאטה. מומלץ לקרוא 3-2 כפיות בכל אוחזה, (עד 10 ביום) בחוספת שתייה זוה 60 מכליות יש לתן תוצרת כשרות אם הרב הראשי רפ"ק מילנו. המחירה 17.50 ש"ח בבתי-מרקחת ובתי-טבע. הטעם הוא של סוכרן, וכי מה רציתם?

כובע אוסטרלי

... זה לא מה שהיה פעם. הנה מה שמציגות קארי אל קוגנר (שמאבל) וקורין בייקר אוסטרליה, בהתחתמות יחהי מ"מ ספרי צמרת מכל הרשות.

מבחני מיון לאסירים

מחלקת המיון ליידע בבחירה מקצוע, שבמכון "הדסה" בירושלים, השלימה לאחרונה עריכת מבחני-מיון והכוונה לקרים המשלאלות, ראשון מסוגו, המתנהל עתה בין בתלי כלא אילון. חולרות אבחון והערכה סכיזופטריות של מכון "הדסה", מחנו ומיינו עשרות אסירים מטפסר בתי-כלא בארץ. מדובר בכלאים, שבמסגו על עבירות שונות ופרט לעבירות בטחוניות) ואשר בשל התנהגותם הטובה הוחלט לאפשר להם להשתתף בקורס הכשרה מעשי — המשלאלות — שנמתח זו הפעם הראשונה. נורמים בשירות הפסיכיאטרי ציינו, כי הליכי המיון של מכון "הדסה" לעיון ערוך באורח ממעמיק, הן בבחירת בעלי-שתתפים שמיטמו את הקוות מהבוגרים, והן בקיבוץ רמתו. קורס המשלאלות הטיר, בממון הגיזבון, מתקיים חמש פעמים בשבוע במשך חצי יום. בתום הסיתרון, יעוסקו האסירים במקצועם החדש בין כתלי הכלא.

צוה"ל פותח בסיסים ולב

במסגרת שבוע הילד פתח צה"ל את בסיסיו ולבו לאלפי ילדים ובוגרנעו, לרגות אלה שנותים במסורות רוחנו, מוגבלים פיזית ילדים הסובלים מפגיעו שכלי, אשר לחם הוה זה ממגע ראשון אלי יחיד עם צה"ל.

בחמונה — חיוני הגאה של "חוקרי ומגלי" הסס"יל, (צילום: סיון פרג' — דובר צה"ל)

לחקה דראמטית מוקמת באקים

לחקה דראמטית מרבות, מקצת בימים אלה מאקים, אגודה לקימום אקים. 20 המעורבים הראשונים מעמון שקמה, הסטל הדתי הבינלאומי "קאנינלית" אז לאחר שעבר לארה. הוזדוש האחרון אל טבעוא הוא קבב מן הצוגם, עשוי מחלבוני חיטה וסויה ומרכיבים סבעיים אחרים, אך כלי שומן מן החי ובלי כולסטרול. בטעם קבב, אלא אל לא מטעת גלי. מצד חדש אחר, שמו בישראל "בטעיתי" ואלה הם ידקות בציפוי פריך, מעושר בירקות מיובשים ותבלינים טבעיים. יש לזה צורה של שניצל; הטעם עשוי, שני המצדים מוקפאים, נמכרים באריזות קרטון בגוש 400 גרם ומחיר 6.61 (קבב) ל-7.23 ש"ח.

חקוף של אפולו

מי שמספס את הירדר אדם ומעונו לא ראה גם את הקוף של בתיה אפולו, מקיבוץ גונן, המפרסם את סנרלי מגון S.P, שהם הועקה האחרונה של המפעל מתוחם הסנרלים. הקוף, עשוי בסכיניה אם פפרמטה (נייר ורבע), מתנשא לגובה של 5 מטר ואוהב להצטלם עם ילדים.

צ'ופר לאוהבים

מנהג יוצא דופן איכבה לעצמה מסעת "הקשתות", כיום הנעיקה מסתחרת לאחרונה. וגות המגיעים להצטלם ביום כלולותיהם בנופיה המיוחדים של יפו, מתוכנים לקחת עם בל כוס קפה ועוגה במסעדה, על חשבון הבית. אינן חריף, בעל המסעדה, מסבר כי לא מבכר, כאשר התבדר שאחר הצלמים לא הגיע, שלף אח מצלמתו הפרטית והצגיח את חוגג הצעיר בסידרת תמונות אותנטיות.

מחטא, לא מרעיל

המלה חיטוי מעוררת אסוציאציה של ליזול, ריח אופייני לבית-חולים ושדרתם ציבוריים. אבל לכחסיר הנושא בם יומרי "ליפ'ארו" (LIFEGUARD) רוחש רגשי נעים, תעוגה של כוסס וניקיון. הוא מכיר ל'נמנו ואקס, מיובא על-ידי רנשר, מתאים, מבטיח חיטוון — לחיטוי כיורים, אמבטיות, מתי אשפה, ציוורות ניקוז ומיכלי רחצה, שלחנות, מקררים — מה עוד אין לחטאה כן, אפילו חיידוקים וכלי אוכל. אוכל לא אינו רעיל וכמוה בשימוש גם בקרבת מזון. אבל רצוי לא לשתות ולהחזיק מרי מפל. הוראות בעברית. על ואריזה. בקבוק פלסטי של גרם עולה 4.60 ש"ח.

דובר עיריית ת"א מכחיש השתתפותו במטה הבחירות

שלמה מלוצקי

דובר עיריית תל-אביב, בני כהן, הכחיש השתתפותו במטה הבחירות של להב, בתגובה לטענה ברבר השתתפותו בישיבות מטה הבחירות של להב אמר בני כהן, שאינני נוהג להשתתף בישיבות אלה, אך גם אם יצטרך להיות נוכח כהן לצורך קבלת מידע על מהלכיו של שלמה להב, יימנע מכל השתתפות פעילה בישיבות אלה.

"אין זו מן הראוי שאשתתף במטה בחירות אישי של להב, גם אם מבורה תפקידי עלי לחיות מידע על ההחלטות והפעולות של מטה זה," אמר אתמול בני כהן ל"על המשמר".

בתגובה לטענה ברבר השתתפותו בישיבות מטה הבחירות של להב אמר בני כהן, שאינני נוהג להשתתף בישיבות אלה, אך גם אם יצטרך להיות נוכח כהן לצורך קבלת מידע על מהלכיו של שלמה להב, יימנע מכל השתתפות פעילה בישיבות אלה.

צ"ש לפלוגת מג"ב שלכדה את חיים גורש החשוד ברצח

יואב אביב

פלוגה ד' של משמר הגבול קיבלה פיוס שיבוי בגיל הזקיה ממפקד מרחב חיפה של המשטרה, תת-ניצב יעקב חביב, על חלקה בלכידתו של הטרוריסט המסוכן חיים גורש חשוד ברצח שלום טוויל מטשוב מאור.

חיים גורש נמלט לאחר הרצח כשביר נשק אוטומטי ובעקבות המצוד שנערך אחריו ולאחר פגיעה לציבור הלביתה המשטרה לעלות על עקבותיו באיזור הר מירון.

כוחות משטרה גדולים, בכללם פלוגה ד' של משמר הגבול, שהגיעו לאיזור הר מירון בעקבות מידע על המצאותו שם, הצליחו ללכוד את גורש אל מבין שבעיעים.

אל מבין הטוקרה קיבל מפקר פלוגה ד', סגניצבים מלינ"ה פלר.

ביום שישי הובא חיים גורש לבית-משפט השלום בחדרה שם הוארך מעצרו בהסכמת הנהגה בארבעה ימים.

הזמנה לנרשים

בתאם לסעיף 99 לחוק הדירושה תשכ"ח-1965

הנני מוסרת בזה הודעה לכל נושי המנוח טומס פיטל זל מרמת פולג, כיכר 4, נתניה, להגיש את דרישותיהם כלפי עזבון המנוח.

את הדרישות יש להמציא למשרד עו"ד ע. סטוס מרחוב סמילנסקי 28/1, נתניה, מיקוד 42432, לא יאחר מ-90 יום מפרסום הודעה זו.

ירדינה מיטל

טלקס

● סגנו של וינגייט מגיע ארצה

גראל ה. ג. ברייזן, מי שהיה סגנו של וינגייט (חידוד), מגיע השבוע ארצה ושתתף באירועים לציון מלאות 50 שנה לתקומת פלוגות הלילה, שיערכו בעיר תרוז.

ברייזן בן ה-71 הפתיע רבים מידידיו בארץ לפני מספר שבועות כשהתקשר ובישר על כוונתו לבוא לרגל האירועים. הוא סיפר כי בשנן השנים נחל בית-דפוס וכיום הוא מנהל בכפר קטן סמוך לגוטנן.

ברייזן יחיה אורח הקיבוצים עין־חרורד איחוד ובאותה ויסיר את הכלוב מעל לתא שיוצב במקום ממנו יצאו הלוחמים הפעילות.

ביום שישי יתקיים בעין־חרורד כינוס מפגש ותיקי הפלוגות בו יועלו סיפורים וזכרונות. מהתקופה בהשתתפות ד"ר סאיר פעיל וחימוקה לבקור.

שמעה גלזר

● כרמיאל מתכננת מבצע קליטה נוסף

בעקבות הצלחת מבצע קליטת העולים מאמריקה הלסינקי הח' ליטה עדיית כרמיאל קיימים מב' עע נוסף להבאת עולים מרבינה, אוסטרליה ודרום־אמריקה וקולי טתם בעיר.

בסוף השבוע נפגש ראש עיר, ברוך נגנר, עם נציגי הסוכנות היהודית והסתדרות הבריאות וזן עימם בתוכנית המבצע.

אורי מרידון, ראש המחלקה לעלייה בסוכנות, הבטיח להמשיך בשיתוף פעולה בנושא קליטת העלייה בכרמיאל.

במבצע הקודם קלטה כרמיאל 48 משפחות מדרום־אמריקה.

יהודה צור

● חשובה המרכזת בביתן ההסתדרות בתערוכת ה־40

חברי הועדה המרכזת של ההסתדרות, בראשותו של המרכז ה"כ שראל קיסר, בקרו ביום שישי בביתן ההסתדרות הכללית שחוקם במרכז גני תערוכה בתל־אביב במסגרת תערוכה הגדולה לצון 40 שנות המדינה, שתיפתח בעוד כ־10 ימים.

ביתן ההסתדרות מעוצב בצורת סמל ההסתדרות בטובה של המרכז בן שלוש קומות המכוסה מוסבים, בשטח של למעלה מ־3000 מ"ר, אולמות תצוגה המשקפים את מיכסול מפעלה ופעולותיה של ההסתדרות באגפי חעו"ש, בחב' רת־העובדים, במפעלי העזרה הדדדית, קופה, קרנות הגמל, נעמת, מפעלי תרבות, חינוך וההכשרה המקצועית וכיו"ב.

במשך 20 ימי התערוכה יתקיימו פעילויות מיוחדות באולם מתפים מיוחד בביתן ההסתדרות, לרגות הפעלת אולפני טלוויזיה ורדיו, בימות אמנים מקומיים וכיו"ב. (שע"ח)

● חשר שרון — לביקור רשמי בבלגיה

שר־התעשיה והמסחר, אריאל שרון, יגיע האם לביקור רשמי בבלגיה.

השר אריאל שרון הוזמן כצנע הרשמי של ישראל לכינוס השנתי של הקונגרס היהודי האירופאי הנערך בנסיבות השוק האירופאי המשותף בבריסל, בלגיה.

בהמלך ביקורו יפגוש השר שרון עם שר־החוץ הבלגי והשר לסחר חוץ. בפגישה עם קלוד שסון, נציב השוק האירופאי למחרת, ונציגים בכירים מהשוק המשותף, יזמו שני הצדדים ביחסים הכלכליים בין ישראל והקהילה האירופאית. (שע"ח)

דב ירמיה חשוד בהסתה להשתמט משירות בצה"ל

ביום שישי נחקר ירמיה על־ידי משטרת מרחב חיפה ושוחרר בערבות ● טרם הוחלט אם להעמידו לדין

יואב אביב

משטרת מרחב חיפה עצרה ביום שישי לחקירה את סא"ל (מיל.) דב ירמיה בחשוד בהסתה להשתמטות משירות בצה"ל.

המשטרה פתחה בחקירה נגד דב ירמיה, ממיסדי תנועת „קו אדום", לאחר שהועלה החשד שבמעלליו הפנגה שקיימו חוגי המשמאל הציבור הרבני בנו בבריתו בחיפה הוא קרא להיילי צהל לנטוש את שירותם הצבאי בשטחים ולסרב למלא את שפרות מפקדיהם. קריאה בנוסח דומה הוא פרסם במכתב שהופיע בעיתונות הזוכות.

ביום שישי בבוקר הוא זומן לחקירה במשטרת מרחב חיפה ונחקר על־ידי רב־פקד אבי מינקובסקי. בתום החקירה הוא שוחרר בערבות משטרתית.

משטרת מרחב חיפה רץ לאחר תום החקירה אם יש מקום להעמיד לדין את סא"ל (מיל) דב ירמיה לדין באשמת הסתה.

„דברי נועדו לסייע למדינה ולא נגדה"

„אני מצהיר, שאם אלפי חיילים וקצינים ישרתו בשרת בשטחים ח"לאיבקי המלחמה לנקוט מדיניות אחרת", חוזיקי ירמיה.

„אני סבור, שאם אלפי חיילים וקצינים ישרתו בשרת בשטחים ח"לאיבקי המלחמה לנקוט מדיניות אחרת", חוזיקי ירמיה.

בחקירתו במשטרת בחיפה ד"ר ירמיה כי פרסם מכתבים ברוח זו בעיתונים „דבר" ו„חדשות". על דברים אלה חזרתי בערבות שהוארגנו בחיפה על ידי ועד ראשי המועצות הערביות". אמר ירמיה לכתבנו. לדברו, הוא לא מתכחש לעובדה חוזאת „ואם אשנדע לעמוד למשפט אני מוכן שאגלה מתוקף שבועתי אלה לא רק שלא בוטא נגד המדינה, אלא נועדו לסייע לה", אמר דב ירמיה.

איש עסקים חשוד בהונאת בנקים בהיקף מיליוני ש"ח

יואב אביב

משטרת תל־אביב סברה שהצליחה לפענח פרשת הונאה במלוכה הוצאו מיליוני שקלים מרמאים מרובנקים הגדולים ובמיוחד מבנק לאומי.

ביום שישי בקשה חוקרת מפלג המנהאות של משטרת תל־אביב, רס"ב גילה אליאס, מבית משפט השלום בעיר לעצור לחקירה את איש העסקים אברהם הכשטש בן 33 מחיפה.

רס"ב אליאס טענה בפני השופט דוד גרשון, כי איש העסקים פתח יחד עם אחים חשבון פנימי בבנק לאומי בחיפה על שם חברת „שלוזון תעשיות בע"מ". בחשבון זה הפקיד החשוד וחברו סכומי כסף ממוקן המכאות ובמסחרה קיבלו מנקטי המחאות. באמצעות המחאות שקיבלו הם פתחו עשרות חשבונות בנק בבנקים שונים באיזור תל־אביב, כאשר פרטי החברות שנמסרו לבנקים, כגון כתובותיהן וטסרי הטלפון שלהן, היו עגומים. על בסיס הצ'קים שהופקרו החשבונות קיבלו החשודים אשראי ושמיכות יתר בסכומים גבוהים. באמצעות „תרגיל" זה הצאו במרמה 1.8 מיליון ש"ח.

עוד טוענת המשטרה, כי במארס השנה פנה החשוד לחברת „רגמיק" לאומי בחיפה כדי לקבל חנות מסחרית. מחשבים" בקניון איילון, שהיא בעלת חנות בסמוך. הגיע לבצע עבודה מימון בתשלומים. הוא קיבל מהחנות במרמה 128 אלף דולרים בהמחאות.

לדברי המשטרה מעורבים בפרשה חשודים רבים.

עורך־דין אבי תגר, שייצג את החשוד, אמר, כי החשוד עצור כבר 20 יום ובקשו לשחררו.

השופט גרשון דוד ציווה להאריך את מעצרו של החשוד בשמונה ימים בצידון, כי מחומר הראיות שהוצג לעיון בית המשפט עולה „עצור של קרחון" ואשר מבוסס שאיש העסקים מעורב בפרשה של קבלת כספים במרמה.

שופט: בתי הכלא והמעצר אינם ערוכים לחולי איידס

הורה לשחרר נרקומן חולה איידס המואשם בביצוע עיסקת סמים

יואב אביב

„בתי הכלא והמעצר אינם ערוכים לדחוקת חולי איידס" השלום הורשני דוד גרשון והורה לשחרר ממעצר נרקומן חולה איידס שוויה עצור בבית המעצר קישון באשמת עיסקת סמים ושימוש בסמים.

חולה האיידס נעצר יחד עם ידידתו במחלך מבצע „אתר נופש" של משטרת מרחב חיפה שנערך לפני 11 יום. המשטרה הניחה נגדו וגבר ידידתו כתבי־אישום על שימוש בהרואין, תיווך בעיסקת סמים וידידתו אף הוחשה בביצוע עיסקת סמים ונשלחה לרצות אחריה חודשי מאסר בפועל.

הנרקומן חולה האיידס בפר בהאשמות שהועלו נגדו בבית־המשפט ובימים אלה מתנהל ויתוך בנקשת - המשטרה להאריך את מעצרו של הנאשם עד תום ההליכים המשפטיים נגדו.

סנגורו של הנאשם, עו"ד בני שקד, אמר ביום שישי לשופט דוד גרשון, כי תנאי המעצר כהם נתון מרשו קשים ביותר. „השוטרים נמנעים ליצור עימו מגע פיזי, מפחדים להעביר את מגונו ולהיעלם ואפילו מזרון לא נותנים לו" — קבל הפרקליט ואמר, כי מרשו ישן על הרצפה ואינו מקבל טיפול רפואי נאות. כל זאת, לדבריו, בגלל פחדם של השוטרים והקיפים מפני האיידס.

השופט דוד גרשון ציין, כאמור, כי בתי הכלא ובתי המעצר בישראל אינם ערוכים לחוקת חולי איידס. הוא הוסיף, כי יתר משקוק הנאשם למשמורת חוקית הוא זקוק לטיפול רפואי והורה לשחרר בערבות לו.

אנו משתתפים בצערה של חברתנו
יוספה אשל ובני משפחתה
בטות האם
הלה אלכסוני
ההלויה תתקיים בבית־העלמין של מזרע ביום שני
י"ד בסיון תשמ"ח 30.5.88 בשעה 15.00
• קיבוץ מזרע

לחברנו אריה גילת והמשפחה
תנחומים בטות
האחות
בניכר
קיבוץ חצור

לפנינה והמשפחה
אתכם באבלכם בטות האח
פטי טייכמן
בנכר
בית שמרת

הסוכנות היהודית לארץ־ישראל
המחלקה לעליית ילדים ונוער
בית עליית הנוער
אבל על מותו הטרגי של חניכנו
אשר אוחיון ז"ל
ומשתתפים בצער המשפחה וקיבוץ בית אלפא
עליית הנוער — ההנהלה והעובדים

למשפחת יהודה ניר
משתתפים באבלכם הכבד
בטות
אחיך ז"ל
בית מושב שורש

לראובן בסינה והמשפחה
אתכם בצערכם על מות האם
רבקה צ'איט
(ארגנטינה)
קיבוץ מסילות

לפיבל ולולה
אתכם באבל בטות האח
מאיר קליפן
קיבוץ גלאון

המשפחה בקרית־שמונה וקיבוץ בית־אלפא
ומוסד תינוכי גלבוע ולקבוצות „עמיר" ו„תמר"
אתכם בצערכם בטות
אשר אוחיון
שנספח בדמי ימיו
קיבוץ מסילות

לדרורי והמשפחה
אתכם באבל
חבריכם
בקיבוץ רוחמה

ביקורת חצות

יוסי ונונו

גם לתל־אביבים

הנהלת סניף־בל ישראל החליטה לבעביר את מופעי הגאון לתל־אביב, ובצדק. אמפיתיאטרון ואוהל המלא הוא הזוהרה הטובה ביותר לנהנות ההלכה לקיים מרתון של מופעי ג'אז גם בתל־אביב.

את הערב פתחה רביעיית בולו פוא מצרפת. פוא, גיטריסט עם טכניקה טובה, מנגן סוויג עם דרבה התלהבות, במיטב המסורת של נצנו ריינהרט. הבעיה של פוא היא שלפעמים הוא מתמכר עם הפגנת נגינה טכנית מיתרות ומאבד את המסוקה. התיאום בינו לבין אחיו, אלין פוא, מצויין. שני הנגנים הנוספים סבירים, לא יותר מזה. הסך הכל מוויגג לא רע לילילות הקיץ.

אחרי האחים פוא הופיעה שלישיית טומי פלאנגאן, המצויין מהרגלו. ביכוס עם יופי של ביצועים בהופעה היה. הדיפרנציה המוסיקלית בין הנגנים מושלמת. כדאי לציין את הנגינה של הבסיסט ג'ורג' מראו הן כמלווה, אך שיר־הנגן בנגן סולו ואת קטע הסולו היפה של המתופף קני דורשינסון, קטע בשם „פור בנדי" שפליליגנן כתב במיוחד בשבילו. יופי של שלישיה.

סיים את המרתון ארט פרמר במופע פושר, קצת יותר טוב מהמופע בירושלים. אבל עריין לא מרתוס לגבהים.

בסניסל הבטיחו מפגש בין פרמר לפליליגנן. הבטיחו ולא קיימו, אבל אם כבה היה המרתון מהנה.

סכסוך על רקע כספי באגודת העיתונאים בת"א

כתב „על המשמר"

סכסוך פרץ בתוך אגודת העיתונאים בתל־אביב, בעקבות האשמות המוזרות של גזבר האגודה על התנהגות מצמה הכספי.

בסוף השבוע פרסם הגזבר, יאיר רקל, רו"ח בססי לחברי אגודת העיתונאים, ובו הוא טוען כי יו"ר האגודה, זאב יפת, הורה לו שלא להביא את המירב החמור לעיתונאים באמצעות האגודה.

לדברי רקל, כי תוך שנה אחת הגיעה אגודת העיתונאים ממצב של עודף הכנסות לשמיטת רגל, ומאשים את יפת וחברי אחרים בזוגר האגודה, כי תרמו שיריריות המצב. לדבריו, חלק ניכר מהוצאות הגדולות של האגודה, שעיקרן על שיעורים בבית העיתונאים בית טקולוב, נעשו בהוראתו הישירה של יו"ר האגודה, ללא חיאום עם הגזבר וללא אישור הזוגר.

לדעתו צריכה האגודה לתת דעתה לעמדתה של העיתונות ולמצבם של העיתונאים, והדבר לא נעשה", טוען רקל.

ברוך בהט — מועמד למנכ"ל מפעלי „אורדן"

אורי נחשון

ברוך בהט, מנכ"ל „לחבי ישקר", מועמד לתפקיד מנכ"ל מפעלי „אורדן", בעקבות ההלטה להחליף את מנכ"ל החברה, מיכאל תמרי, לנוכח מצבה הקשה.

מועמדותו של בהט התגבשה, לאחר שהנהלת קונצרן „בלל", בעליו של „אורדן", החליטו להחליף את תמרי במנכ"ל מחוץ למערכת „בלל". לנוכע כי צעד זה עורר התמרמרות בקרב רוב המנכ"לים ב„אורדן". לאחר שמספר מועמדים דחו את ההצעה לקבל את התפקיד, פנו ראשי „בלל" למנכ"ל „לחבי ישקר", ברוך בהט, ועתה הוא המועמד הוודאי ביותר.

„אורדן" עוסקת בתעשיה המתכת, באמצעות ארבעה מפעלים מרכזיים — בנתניה, כרמיאל, חיפה וחצור, ומכירותיה בשנה שעברה הסתכמו בכ־100 מיליון דולר. בשנים האחרונות נקלעה החברה לקשיים חמורים, עקב ירידה חדה בהזמנות מערכת הבטחון והוסר רווחיות ביצוא, שעיקרו מוסנה לארה"ב. הפסדי החברה ב'87 הסתכמו בכ־7 מיליון דולר.

500 דונם שטחי מרעה הוצתו ברמת־הגולן

עתיים

יותר מ־500 דונם שטחי מרעה של מושב גבעת יואב שבגולן נשרפו כליל אתמול בצהריים כתוצאה מירי של חיילי צה"ל באיזור.

כמה חיילים־בציעו באיזור המושב מטוח ללא אישור, כתוצאה מכך פרצה הדליקה. משטרת קצרין פתחה בחקירה.

באירוע אחר שהיה בגולן נפצע סטודנט מקבוצה כאשר חייל ירה לעבר נהל זוויתן. בעת שקבוצת סטודנטים מקבוצה שוו במקום. אחד החיילים הצליח לצלם את החייל הירוה. התמונה הועברה למשטרת קצרין וזו מנסה לאתר את החייל.

מפקח קרקע של „אל־על" נהרג בתאונת עבודה

עתיים

עובלו קרקע של חברת „אל־על" נהרג ביום ו' כאשר נפל כפי הנראה מתא המטען של טסוס ג'מבו על רצפת הבטון שבשטח העבודה בנמל בן־גוריון.

דובר החברה מסר, ששמואל אסיאן, בן 42, נשוי ואב לשניים, שכיהן במפקח צוות קרקע בטיחת במטוס שלה שני עובדים לבצע עבודה בתא המטען של מטוס ג'מבו. כאשר אלה סיימו עבודתם, ניגש לבדוק את העבודה לעבוד זמן מה נתגלה שהוא שוכב ללא רוח חיים על רצפת הבטון מתחת לתתא המטען.

ועדת חקירה הוקמה כדי לברוק את נסיבות המקרה, וכה מפקחים של משרד־העבודה, אנשי „אל־על" והמשטרה.

אלפים השתתפו בכנס יוצאי השוה"צ ברומניה

ירושלים מרקוס

1,400 איש, חציה השומר הצעיר משלושה עשר קיבוצים, באו אתמול מכל חלקי הארץ להשתתף בכנס יוצאי השומר הצעיר ברומניה.

המפגש החברתי בו נשאו המשתתפים שלטים של קיבוץ השומר הצעיר ביישובים שונים ברומניה, היה הארוע המרכזי.

דברים ביקרו בתערוכה אשר תיעדה ארבעה דורות של חניכי השומר הצעיר וקבוצות ההכשרה. מקום חשוב הוקדש לקיבוצי השומר הצעיר שנטרו על ידי יוצאי התנועה ברומניה.

באי הכנס השתתפו בחוגים שהוקשרו לתולדות יהודי רומניה, תולדות השומר הצעיר ברומניה וקליטת יהודי רומניה בארץ ישראל. הוגש שיעור מוקד משיבה לאמאה באי הכנס הנה הוגש לנוסטלגיה, בו שולבו שירי התנועה וסיפורי הוויה מתקופות שונות.

חברי פרלמנט ועיתונאים מחו"ל בכנס למען חופש העיתונות

שלמה פלוצקי

בהשתתפות חברי פרלמנט מאירופה, עורכי עיתונים ועיתונאים „יפתח ביום ה' בערב בתיאטרון בוחתיצדק סימפוזיון בינלאומי למען חופש העיתונות, שמטרתו לנסח אמנה בנושא זה שתחוות בסיס לחוק חופש העיתונות שיוצע לכנסת ישראל.

הסימפוזיון נערך בעקבות הגבלות שונות של חופש העיתונות בישראל ובשטחים, במיוחד מאז פרוץ התתקוממות בשטחים.

בין יתר האורחים בכנס, שבתלקם כבר חגיעו לארץ, נמנאים מזכיר איגוד העיתונאים שבתשבו בפראג, ברנרד ראייר, חברת פרלמנט מיוון רוזה קלמוקקיס, אמיל קרליבר, עתונאי מפורקפורטר וגרדשאיר, גרמניה המערבית, פרנסואה זירבו ו„המונטיה" הצרפתי, ג'אן קרלו לוינוטו מ„הומניטה" האיטלקי, נציג איגוד העיתונאים בגרמניה המזרחית, אדיין פרידלנדר.

את הסימפוזיון יפתח ביום ה' בערב פרופ' זאב שטרנהל, שהסביר אמש לכתב „על המשמר" את הסיבות להתנאשותו לנושא: „אין דמוקרטיה בלי בחירה בין אלטרנטיבות שונות, וזו לא תיתכן בלי חופש מידע וחופש עיתונות. תמאבק על חופש העיתונות ובחיטוי חופך הוום למאבק החשוב ביותר על דמות החברה הישראלית".

שני חיילים ותיירת מארגנטינה נהרגו בתאונות בסוף השבוע

שלמה גלזר, זהבה מרזק, עתיים

שני חיילים בשירות סדיר ותיירת מארגנטינה נהרגו בשלוש תאונות דרכים שאירעו בסוף השבוע בתל־אביב, בעפולה ובבאר־שבע. בתאונות אלה נפצעו שמונה אנשים, רובם בארוח קשה.

שוקי צוקרמן, חייל בשירות סדיר שלמה גלזר, זהבה מרזק, עתיים

שני חיילים בשירות סדיר ותיירת מארגנטינה נהרגו בשלוש תאונות דרכים שאירעו בסוף השבוע בתל־אביב, בעפולה ובבאר־שבע. בתאונות אלה נפצעו שמונה אנשים, רובם בארוח קשה.

שוקי צוקרמן, חייל בשירות סדיר

תאונה אדיעה סמוך לשעה 4 לפנות בוקר, שבמה שסרם הובורה איבר צוקרמן, שנהג במכונית בה נסעו שלושה צעירים־נוספים, את חשליטה על הרכב בעת שנסע בשדרות רוטשילד סמוך לחיכל התרבות והתנגש בעמוד תאורה. צוקרמן נהרג במקום ושלושת חברו נפצעו והועברו על־ידי אמבולנסים לבית־חולים איכילוב בתל־אביב.

תאונה נוספת אירעה בבאר־שבע בסמוך לשעה 5 לפנות בוקר, בעת שנהג מכונית בה נסע שלושה בצעירים־נוסף, אבד שליטה בהגה ונהפך. הנהג נפצע קל ונלקח לבית־חולים סורוקה בבאר־שבע.

בעפולה חרב, חייל בן 18 מעפולה, נהרג ביום ששי אחה"צ בתאונת דרכים שאירעה בכביש כפר־תבור — עפולה.

שחל, שנסע במכונית פרטית מכיוון כפר־תבור לעפולה, סטה מסלולו והתנגש חזיתית במכונית מסחרית שנסעה במסלול הנגדי. נהג המסחרית, משה תרם בן 27, ונוסע נוסף שהיה עימו נפצעו קשה והועברו לבית־החולים רמב"ם בחיפה.

מלדה חרב, תיירת בת 65 מארגנטינה, נהרגה אמש ובעלה נפצע באורח בינוני כתתפוך המכונית בה נסעו מעפו לבאר־שבע. נהג המכונית, מרוי קצמן מבאר־שבע, ואשתו חנה נפצעו באורח קל עד בינוני.

תושב פתח־תקוה, נהרג אתמול בתאונת דרכים בתל־אביב.

מכיוון בפר־תבור לעפולה, סטה מסלולו והתנגש חזיתית במכונית מסחרית שנסעה במסלול הנגדי. נהג שנהרג נגד בסמוך לשלושת חברו נפצעו והועברו על־ידי אמבולנסים לבית־חולים איכילוב בתל־אביב.

חן שחל, חייל בן 18 מעפולה, נהרג ביום ששי אחה"צ בתאונת דרכים שאירעה בכביש כפר־תבור — עפולה.

נער טבע וחברו נעדר בהתהפך סירתם בקרית־ים; 2 טבעו בת"א

גופת גבר שנהרג חולצה בנחל יעלים

יואב אביב, עתיים

ריטי מגינמנו בן 16 מקרית־ים טבע אתמול בצרייים בתוך קרית־ים. חברו, אף הוא בן 16, נעדר.

אתמול בצרייים יצאו הנער וארבעה מחבריו לשיט בסירת גומי בתוך קרית־ים. במהלך השיט התהפך כה הסירה עליה היו חמשת הנערים, כולם עולים חדשים - מאתיופיה המתגוררים בהוסטל לעולים בקרית־ים. נוסף מה רסי מגינמנו נמשתה בעבור שקה קלה מהמים. נער אחר שהיה על הסירה נעדר וכתחה המשטרה סרקו אחריו במשך כל יום אתמול, שלושת הנערים האחרים שהיו על הסירה הצליחו להגיע לחוף.

2 טבעו בתוך ת"א

ישיש בן 80 מת"ן, שמתה גולדברג, ושמואל חנו (45) מלוד טבעו אתמול בתוך ימת של תל אביב.

סמוך לשעה 12 בצהריים הבחינו מתרחצים ששתו בתוך חילוחן בגופת אדם הצפה על פני המים. הגופה נמשתה אל החוף אולם כל נסיונות ההחיאה של רופא שהוזעק למקום לא הועילו ולא נותר אלא לקבוע את מותו של האיש. האיש זוהה כשמואל חנו (45) תושב לוד.

סמוך לשעה 12.30 נמשה מן המים בתוך גורדון שמתה גולדברג בן 80 תושב תל אביב כשהוא מלווה הבה. אמבולנס שהגיע למקום העבירו לבית חולים איכילוב. צוות האמבולנס נוסה להחיותו במהלך הנסיעה, אולם כל הסאמצים, גם של רופא בית־חולים איכילוב, לא הועילו והאיש נפטר זמן קצר לאחר הגיעו לבית החולים.

מזג אוויר

התחזית להיום: עלייה בטמפר' טורות וירידה בלחות.

הטמפרטורות החזויות: ירושלים 18 עד 27, רמת־הגולן 18 עד 30, צפת 18 עד 26, חיפה 20 עד 28, טבריה 21 עד 34, עמק 20 עד 31, השומרון 20 עד 29, ת"א 18 עד 28, נגב"ג 19 עד 30, יריחו 23 עד 38, עזה 18 עד 26, באר שבע 20 עד 35, אילת 26 עד 41.

חשוד באונס שכנתו בת ה־61 כמעשה נקמה

יואב אביב

קשישה בת 61 התלוננה ביום חמישי בערב במשטרת זבולון כי בעלה של שכנתה אנס אותה.

בתלונתה במשטרה סיפרה האשה, כי בעלה של שכנתה תקף אותה ואיים עליה בנשק בטענה כי הוא אינו מוצא את אשתו כי הוא חושד בה שהיא מסייעת לאשתו להסתתר. השכנה הבחישה את סעמת הבעל, ואולם זה לא השתכנע מנימוקיה והחליט על־פי החשד לאנוס אותה כדי ללמד אותה לקח.

המשטרה פתחה בחקירה.

דרוך בהט — מועמד למנכ"ל מפעלי „אורדן"

אורי נחשון

ברוך בהט, מנכ"ל „לחבי ישקר", מועמד לתפקיד מנכ"ל מפעלי „אורדן", בעקבות ההלטה להחליף את מנכ"ל החברה, מיכאל תמרי, לנוכח מצבה הקשה.

מועמדותו של בהט התגבשה, לאחר שהנהלת קונצרן „בלל", בעליו של „אורדן", החליטו להחליף את תמרי במנכ"ל מחוץ למערכת „בלל". לנוכע כי צעד זה עורר התמרמרות בקרב רוב המנכ"לים ב„אורדן". לאחר שמספר מועמדים דחו את ההצעה לקבל את התפקיד, פנו ראשי „בלל" למנכ"ל „לחבי ישקר", ברוך בהט, ועתה הוא המועמד הוודאי ביותר.

„אורדן" עוסקת בתעשיה המתכת, באמצעות ארבעה מפעלים מרכזיים — בנתניה, כרמיאל, חיפה וחצור, ומכירותיה בשנה שעברה הסתכמו בכ־100 מיליון דולר. בשנים האחרונות נקלעה החברה לקשיים חמורים, עקב ירידה חדה בהזמנות מערכת הבטחון והוסר רווחיות ביצוא, שעיקרו מוסנה לארה"ב. הפסדי החברה ב'87 הסתכמו בכ־7 מיליון דולר.

שמיר יציע היום — בכל זאת ועדת חקירה למשבר הבריאות

צוות שרים יכין את כתב הסמכות של הוועדה שלא יוקנו לה כל הסמכויות של ועדת חקירה ממלכתית ● משרד־הבריאות: הצעת ראש הממשלה סותרת את הסיכום שהושג ביום ו' ● על־פי סיכום זה תוקם ועדת בדיקה בראשות שופט אם יידרשה רו"ח טריינין

רוני מורגנשטרן

בישיבת הממשלה היום יציע ראש הממשלה להקים ועדת חקירה, שתבדוק את הפעולה של מערכת הבריאות. יורכב צוות שרים שיכין את כתב הסמכות של הוועדה שלא יוקנו לה כל הסמכויות של ועדת חקירה ממלכתית. בצוות חשו רים יהיו שרת הבריאות, שר־האוצר ושניים־שלושה שרים נוספים.

משרד־הבריאות נמסר, שהצעת ראש הממשלה סותרת את הסיכום שהושג ביום שישי בישיבה מרובעת בין ראש הממשלה שמיר, מ"מ ראש הממשלה פרס, שרת־הבריאות ושר־האוצר. על־פי סיכום זה, נמסר ממשרד־הבריאות, יועלה על סדר היום בישיבה דו"מ ועדת טריינין ובמידה שיידרה (המגמה המסתמנת היא לדחותו בגלל התנגדות שרי הליכוד והתסדרות הראשית), יוצע לתקים ועדת בדיקה בראשות שופט, ולא ועדת חקירה בכל מקרה.

לדברי שרת־הבריאות יש לדון בישיבה בתחרונות למצב היום ולא לחכות למסקנות ועדה כלשהי.

הישיבה המרובעת ביום שישי התנהלה ברוח טובה. ראש הממשלה בירך את שרת־הבריאות על מלכלתה בתחירות במסלגת העבודה ומקא לחטיל את כל כובד המשקל של כל הגורמים כדי להבטיח שקט תעשייתי במערכת הבריאות.

פרופ אמר, שלא יסכים למצעים בסכסוכי העבודה ללא שיתוף שרת־הבריאות, שרת־הבריאות אמרה, שרא מכנה למצוא פתרון למחיית המסתור בתקציב משרד־הבריאות המסתכם ב־106 מיליון ש"ח ובלבד שהממשלה תיתן את חלקה. היא קראה לשר־האוצר ליישם את ההסכם עם האחיות, בולל ההקיבה, והצעיה לא למחות את החגל יותר מדי כדי למנוע סכסוך גם עם האחיות. היא הציעה לשר־האוצר לפתוח דף חדש ביניהם והזמינה אותו ללשכתה להמשך שיחות.

בישיבה הוסכם שאין צורך בכסכוכי הבריאות, אולם הוחלט לחדיר את הקיבוצים ומפרו את הפרמאות הקלפיות במלון פאלס בתל־אביב ובחוזבות ובמקביל ממשיכים לחשביית את מרסאות הזיון, המכונים וחדרי הניתוח, למעט מקרים דחופים.

בישיבה הוסכם שאין צורך בתיי־חולים הממשלתיים מתפ־ מוזרעת חקירה ממלכתית, כי אין מחפשים אשמים, אלא יש למצוא פתרון למצב. לכן הוסכם, כאמור, שרא מכנה לפעוא פתרון לבעיה מרה־ה זעת טריגין ייחה.

מחריפים הצעיצמים

רופאי בתי־החולים שם קופת־חולים החליטו להחריף את עיצומיהם ומפרו את הפרמאות הקלפיות במלון פאלס בתל־אביב ובחוזבות ובמקביל ממשיכים לחשביית את מרסאות הזיון, המכונים וחדרי הניתוח, למעט מקרים דחופים.

בתי־חולים הממשלתיים מתפ־

חברי פרלמנט ועיתונאים מחו"ל בכנס למען חופש העיתונות

שלמה פלוצקי

בהשתתפות חברי פרלמנט מאירופה, עורכי עיתונים ועיתונאים „יפתח ביום ה' בערב בתיאטרון בוחתיצדק סימפוזיון בינלאומי למען חופש העיתונות, שמטרתו לנסח אמנה בנושא זה שתחוות בסיס לחוק חופש העיתונות שיוצע לכנסת ישראל.

הסימפוזיון נערך בעקבות הגבלות שונות של חופש העיתונות בישראל ובשטחים, במיוחד מאז פרוץ התתקוממות בשטחים.

בין יתר האורחים בכנס, שבתלקם כבר חגיעו לארץ, נמנאים מזכיר איגוד העיתונאים שבתשבו בפראג, ברנרד ראייר, חברת פרלמנט מיוון רוזה קלמוקקיס, אמיל קרליבר, עתונאי מפורקפורטר וגרדשאיר, גרמניה המערבית, פרנסואה זירבו ו„המונטיה" הצרפתי, ג'אן קרלו לוינוטו מ„הומניטה" האיטלקי, נציג איגוד העיתונאים בגרמניה המזרחית, אדיין פרידלנדר.

את הסימפוזיון יפתח ביום ה' בערב פרופ' זאב שטרנהל, שהסביר אמש לכתב „על המשמר" את הסיבות להתנאשותו לנושא: „אין דמוקרטיה בלי בחירה בין אלטרנטיבות שונות, וזו לא תיתכן בלי חופש מידע וחופש עיתונות. תמאבק על חופש העיתונות ובחיטוי חופך הוום למאבק החשוב ביותר על דמות החברה הישראלית".

התנכלות לבניין המועצה המקומית במג'דל שאמס

יחורה צור

המשטרה תוקרת את נסיבות הפגיעה בבניין המועצה המקומית במג'דל שאמס ביום ה' בלילה.

בשעות הלילה יידו אלמונים אבנים לעבר הבניין ותיפצו את שמשות החלונות וחלת הבניה.

תושבים במג'דל שאמס סבורים שהרעע המעשה הוא התגובה שוחשמיע הסבוך ראש המועצה, עבאס מורקי, כאשר משלחת של ארגון ידידות דרוזי־יהודי, בראשותו של שלמה גזית ביקרה במקום.

ראש מועצת מג'דל שאמס, אמר בהזדעגות זו, כי לאחר שיים של אלימות הוא יכול לומר בביטחון שכל תושבי הכפר נאמנים למדינה ולחוקה.

תושבים סבורים, שהמגיעה בבניין המועצה נועד להוכיח לראש המועצה ולשלטונות ישראל כי עדיין קיימים גורמים המתנגדים לשיתוף פעולה עם השלטונות.